

صباح الخير

A NICE
M. Médecin dément de nouveau les rumeurs sur son départ
 LIRE PAGE 38

Le Monde

Fondateur : Hubert Beuve-Méry | Directeur : Jacques Fauvet

1,80 F
 Alger, 1,30 Fr. Mar, 1,50 Fr. Tunisie, 1,30 Fr. Liban, 1,30 Fr. Israël, 1,30 Fr. Espagne, 1,30 Fr. Portugal, 1,30 Fr. Belgique, 1,30 Fr. Hollande, 1,30 Fr. Italie, 1,30 Fr. Suisse, 1,30 Fr. Royaume-Uni, 1,30 Fr. Mexique, 1,30 Fr. Brésil, 1,30 Fr. Argentine, 1,30 Fr. Chili, 1,30 Fr. Pérou, 1,30 Fr. Égypte, 1,30 Fr. Maroc, 1,30 Fr. Libéria, 1,30 Fr. République centrafricaine, 1,30 Fr. République démocratique du Congo, 1,30 Fr. République démocratique du Vietnam, 1,30 Fr. République populaire démocratique de Corée, 1,30 Fr. Viet Nam, 1,30 Fr. Indonésie, 1,30 Fr. Thaïlande, 1,30 Fr. Singapour, 1,30 Fr. Malaisie, 1,30 Fr. Philippines, 1,30 Fr. Japon, 1,30 Fr. Australie, 1,30 Fr. Nouvelle-Zélande, 1,30 Fr. Israël, 1,30 Fr. O.P.S.A., 85 Cfr. Venezuela, 1,30 Fr. Iran, 1,30 Fr. O.S.A., 85 Cfr. Venezuela, 1,30 Fr.

Tarif des abonnements page 2.
 5, BUREAU DES ABONNEMENTS
 75227 PARIS - CEDEX 09
 C.C.P. 4207-23 Paris
 T.V.R. Paris no 60012
 T.É. : 246-72-23

Les remous sur le dollar et leurs conséquences Les difficultés de la négociation israélo-égyptienne

L'ECU ENTRE DEUX MAUX

M. Valéry Giscard d'Estaing a dit en substance, après ses entretiens avec les dirigeants italiens que la Communauté économique européenne avait été à l'abri des fluctuations souvent « excessives » du dollar en ce qui concerne les relations commerciales entre ses membres. La chute accélérée de la devise américaine, avec les dangers multiples qu'elle comporte, confère effectivement au plein signification au projet monétaire en cours de discussion entre les neuf. Le chancelier Schmidt, qui avait au printemps dernier, au lendemain des élections françaises, pris l'initiative de le lancer, l'avait conçu comme une stratégie de riposte à la faiblesse chronique de la monnaie américaine ; celle-ci, en dépit de sa longue et inévitable maladie, continue en effet de servir de point de passage obligé entre toutes les relations de change internationales, y compris intra-européennes.

- La chute de la devise américaine est freinée
- L'Italie serait progressivement associée au système monétaire européen

La chute du dollar a été freinée à la veille du week-end grâce à l'action des banques centrales, essentiellement de la réserve fédérale des États-Unis. L'annonce d'un déficit commercial américain en septembre encore considérable (1,49 milliard de dollars), mais moins important que prévu, a également contribué à ce mouvement. Le cours du dollar s'est donc stabilisé vendredi 27 octobre aux environs de ses niveaux de la veille, soit 1,75 deutchemarek à Francfort, 170,50 yens à Tokyo et 1,32 francs suisses à Zurich. Il a cependant baissé de nouveau à Paris, 4,04 contre 4,08 francs.

La faiblesse persistante du dollar complique la mise en place du système monétaire européen. Ce dossier a été au centre des entretiens que vient d'avoir le président Giscard d'Estaing avec les autorités italiennes. À l'issue de ces conversations qualifiées de « positives et encourageantes » par le président de la République, on s'orienterait vers une association progressive de l'Italie au futur système monétaire.

- Le renforcement des implantations en Cisjordanie annoncé par M. Begin mécontente Washington
- Le Caire se refuse à croire que « les choses vont mal »

La décision du gouvernement israélien, annoncée mercredi 25 octobre, de renforcer au plus tôt les implantations juives en Cisjordanie et l'allusion du premier ministre israélien à la possibilité d'un transfert total ou partiel de ses services dans la partie arabe de Jérusalem ont créé une vive irritation à Washington. Le président Carter lui-même a pris conscience par la voie diplomatique « avec le premier ministre israélien pour lui exprimer le « vif mécontentement » des États-Unis. De son côté, M. Vance, secrétaire d'État américain, s'est dit « profondément troublé » par l'attitude israélienne.

Un accord rapide est plus nécessaire que jamais entre les pays de la C.E.E. (sans exclure, outre la Norvège, qui fait déjà partie du « serpent », des pays comme la Suisse et l'Autriche), la crise aggravée du dollar risquant encore d'en compliquer la réalisation, sinon même de la rendre quasiment impossible.

La baisse, jusqu'à où ?

par PAUL FABRA

Il apparaît d'ores et déjà que le programme de M. Carter n'enrayera pas la chute du dollar, qu'il a en pour premier effet d'accéder. On ne devrait pas s'en étonner. Ce nouveau programme est, pourrait-on dire, par nature insaisissable à son objet (à part la promesse faite et pour l'année prochaine de réduire le déficit budgétaire). Depuis le temps où l'administration Kennedy (1) a commencé à se préoccuper de la situation dégradée du dollar (alors perceptible aux seuls initiés, et encore à ceux d'entre eux qui voulaient voir l), beaucoup d'autres plans contre l'inflation ont été lancés aux États-Unis, dont l'objectif était notamment de maintenir ou de restaurer la confiance dans le dollar. Ils n'ont pas empêché le déclin de celui-ci, lent ou précipité, selon les époques.

Le gouvernement égyptien n'est content d'annoncer, jeudi après-midi, qu'il étudie la possibilité de demander au chef de la délégation égyptienne à Washington, le général Kamal Hassan Ali, de venir au Caire « pour faire le point des négociations avec le président Sadate ». M. Khalil, premier ministre égyptien, a toutefois précisé que ce rappel ne signifiait pas que « les choses allaient mal à Washington », mais qu'il s'agissait d'une consultation normale à la suite des

remarques faites par l'Égypte sur le projet de traité de paix israélo-égyptien.

De son côté, M. Moshe Dayan, ministre israélien des affaires étrangères, a déclaré jeudi à son arrivée à Washington que Israël n'avait pas l'intention de « torpiller » les négociations en cours. Il s'est attaché à minimiser l'importance du renforcement des colonies juives dans la vallée de Jourdain et a affirmé que cette décision se situait « dans le cadre des accords de Camp David ».

À Bagdad, à l'issue de la visite du président Assad de Syrie, la création d'un haut comité commun syro-iraquien a été annoncée jeudi. Une « charte pour l'action nationale commune » a été signée par les présidents syrien et irakien. La capitale irakienne se prépare maintenant à accueillir la conférence au sommet arabe prévue à partir du 2 novembre prochain et à laquelle les Égyptiens semblent souhaiter prendre part.

Au Caire, la Ligue arabe a décidé jeudi de prolonger de six mois le mandat de la Force arabe de dissuasion au Liban (nos dernières éditions du 27 octobre).

Le Niger sur la voie de la rigueur

I. — « Quelle opposition ? »

De notre envoyé spécial PHILIPPE DECRAENE

À quelques jours d'intervalle, M. Robert Galley, ministre de la coopération, vient d'effectuer une visite officielle d'une semaine au Niger, tandis que la commission franco-nigérienne se réunissait à Paris pour examiner les diverses questions intéressant la coopération entre les deux pays.

Niaméy. — Dans les rizières qui s'étendent dans la banlieue de Niamey, jeunes et vieux peinent au coude à coude sous un soleil torride. Avancent prudemment dans l'eau boueuse, une équipe de volontaires pulvérise un insecticide sur les épis verts qu'un faible vent d'est venu du fleuve Niger a fait mollement onduler. Ne fût-ce l'effort des hommes, seul l'aspect bucolique de la scène retiendrait

Et si l'on reconstruisait les Halles de Baltard...

par MICHÈLE CHAMPENOIS

La décision du maire de Paris d'interrompre la construction des immeubles couverts à M. Boffill marque une nouvelle étape dans l'histoire mouvementée du quartier des Halles.

On devrait reconstruire, aux Halles, les pavillons de Baltard. Au moins un. Pour signifier avec éclat qu'on a en fait, mille fois tort, de les condamner. Sur le chantier, un poteau et un morceau d'arcade métallique tiennent encore debout. Ce sinistre gîbet témoigne de l'erreur. À conserver absolument.

Une véritable machine à remonter le temps est en marche. Plus que toute autre opération d'aménagement parisienne, les Halles porteront inscrite dans le béton l'évolution des idées en matière urbaine depuis dix ans. En 1968, la fête battait son plein

américaine à toutes les colonies juives et territoires occupés, celles-ci étant considérées comme « ilégitimes » et comme des obstacles à la paix. On admet qu'à Camp David, M. Carter avait dû renoncer à obtenir de M. Begin l'assurance que les colonies existantes ne seraient pas étendues ; la seule promesse attachée au premier ministre israélien avait été de s'abstenir d'en ériger de nouvelles pour un laps de temps contesté de part et d'autre, mais au moins égal à la durée des négociations en cours.

MICHEL TATU.
 (Lire la suite page 3.)

La cravate qui se porte avec une cravate.

Pendentif en or (ou or et brillants) pour homme ou femme.

FRED

Jouillet, 6, rue Royale, Paris 9^e - Tél. 260.30.65.
 Boutiques Fred : 84, Champ-Élysées, 100, Louis, 100, Mont-Carlo, Hôtel Byblos, St-Tropez, Aéroport d'Orly, Beverly Hills.

AU JOUR LE JOUR

Quetzalcoat

Voici le dollar qui tombe pour la deuxième fois. L'événement inspire une sorte de terreur sacrée aux gens de ma génération, qui ont vu le Capitole vaciller crise après crise, sous le signe de la bannière enroulée en S comme un serpent autour de deux colonnes.

Juste retour des choses tel que : le dollar avait jadis emprunté ce symbole en même temps que son nom au thaler germanique dont Théotrich, depuis 1873, est précisément le mark allemand.

Les dieux ne meurent pas, et les serpents monétaires sont comme Quetzalcoat, le serpent à plumes de la mythologie mexicaine, qui ne disparaît que pour renaître en plus terre lointaine et revenir en conquérant plus fort qu'auparavant.

ROBERT ESCARPIT.

CINÉMA DOCUMENTAIRE A MANNHEIM ET A NYON

Le pouvoir des images

Est-ce tout à fait un hasard si l'automne voit périodiquement naître deux des manifestations ethnographiques les plus sympathiques et les plus riches d'enseignement, à Mannheim et à Nyon, que relèvent un même sortilège rhénan et un merveilleux train surnommé « l'Or du Rhin » ?

Un point de course précipité pour rejoindre le dernier film à la mode, mais les classifications que nous croyons admises une fois pour toutes — suprématie incontestée du film de fiction, statut authentiquement sous-développé du film dit « documentaire » — sont désormais mises en question.

La Semaine cinématographique internationale de Mannheim est la plus ancienne de ces deux rencontres. Sa création remonte à 1951. Mais elle ne trouve son vrai visage qu'à partir de 1981, date à laquelle

Walter Talmont-Gros, un ancien critique d'art venu au cinéma, lui donne un ton différent : Mannheim reconquiert le documentaire et fiction, long métrage et court métrage. Le long métrage de fiction se limite à des premières œuvres. Dans les années qui suivront, le jeune cinéma technique trône à la place du cinéma américain, surtout documentaire, s'affirmera.

Le Festival de Nyon, a-t-il été né à Rolle, petite ville voisine du Léman, en 1953, s'oriente vers sa formule actuelle à partir de 1963, date à laquelle un cinéaste britannique, Mortiz de Haldane, en prend la direction. Progressivement, le film de fiction est expulsé dans les eaux du lac voisin, le documentaire occupe seul l'écran.

LOUIS MARCORELLES.
 (Lire la suite page 25.)

ns la marine marchande
 en Corse
 animaux bloqués à Marseille

NYE
 BOLLARS

TELEPHONE
 690F
 690F

score faire
 diamants
 pas trop tarder

CULTURE

Du confort intellectuel

par ALIOUNE DIOP (*)

Le confort alimente et conditionne l'efficacité sociale et professionnelle de l'homme. Est inconfortable la situation du travailleur immigré qui, en France, ne parle pas la langue française, qui professe une autre religion que le christianisme occidental, qui subit le poids de l'histoire de France ou d'Europe, tout en étant intimement familier de l'histoire de son pays...

Seule peuvent confortablement évoluer dans le monde, seuls créent et vivent partout confortablement, les Occidentaux dont les langues et les langages se sont imposés à tous les autres peuples.

Nous sommes, nous peuples du tiers-monde, prisonniers de la civilisation occidentale, victimes de son hypertrophie, de ses appétits égoïstes et de son implacable volonté de puissance.

Le peuple noir plus que d'autres

Aujourd'hui, les Asiatiques reprennent souffle et s'engagent désormais dans l'appréhension de leur propre histoire et de leurs ressources d'avenir. Tout est parti d'Asie, tout pourrait ressembler en Asie.

Tous les peuples du tiers-monde souffrent plus ou moins des carences ou des infirmités ci-dessus évoquées. Mais le peuple noir plus que d'autres.

L'Amérique latine, nourrie de l'héritage occidental et de l'appartenance à la civilisation occidentale, se regarde dans le regard des peuples frères du tiers-monde.

Tout ce que l'Occident appelle l'universelle de la science, de l'histoire ou de la philosophie, n'indique souvent que le sens de son propre confort de vivre et de dominer.

BOUCHARD PÈRE & FILS Depuis 1731 80 Hectares dont 68 hectares de premiers crus et grands crus



Documentation L.M. sur demande à Maison BOUCHARD PÈRE & FILS au Château Boite Postale 70 21202 BEAUNE CEDEX Tél. (80) 22.14.41 Têlex Bouchard 350 830 F

L'artiste et la société

par GABRIEL MATZNEFF

Si peu soucieux de morale qu'il puisse être, l'écrivain fait nécessairement œuvre de moraliste. Nos livres les plus immoraux, apparemment scandaleux, expriment une vision du monde, une conception de la vie, une « physique ».

Pour contraindre les artistes, l'Etat a toujours balancé entre deux méthodes: les engraisser ou les égarer. Qu'il nous fasse des rentes ou qu'il nous envoie en camp de concentration, son but est identique: nous faire renoncer à notre univers propre et nous contraindre à entrer dans le sien.

Certes, la société nous tient d'ordinaire pour des extravagants, et affecte d'occuiller avec un haussement d'épaules les jugements que nous formulons sur elle.

Pour contraindre les artistes, l'Etat a toujours balancé entre deux méthodes: les engraisser ou les égarer. Qu'il nous fasse des rentes ou qu'il nous envoie en camp de concentration, son but est identique: nous faire renoncer à notre univers propre et nous contraindre à entrer dans le sien.

L'homme en trop

Dans sa pièce « La Mort de Joseph Staline » (2), Guy Lardoux met dans la bouche du dictateur cette jolie définition: « Un rebelle, c'est un homme qui a peur de mourir ».

telle fierté? De quel droit une pareille outrecuidance? La réponse nous est fournie par Baudelaire, lorsqu'il écrit qu'être un homme utile lui ou pour tous autres quelque chose de bien hideux. L'art est inutile, le beau est inutile, et l'écrivain est, par excellence, l'homme inutile, l'homme en trop.

(1) Lettre à Deceaux, 15 février 1920. (2) Grasset, 1978.

Sous l'ordre des mots...

C'est n'est pas d'hier que les hommes ont imaginé de combiner des mots pour en produire « du langage sur le langage ». Linguistes ou modestement chroniqueurs, nos professions sont d'une antiquité estimable.

Parlé de la langue qu'en langue. D'où la difficulté, et une ambiguïté fréquente: la chose observée, le résultat de l'observation et l'observation elle-même (c'est-à-dire les schémas mentaux qui nous permettent l'observation).

ont pour traducteur commun payer, dont le sont des anonymes vrais. De même plusieurs traducteurs sont en fait, et c'est proprement par là, les différences entre l'un et les autres n'étant pas d'ordre linguistique, mais social.

Travail universitaire de niveau international dans un domaine par lui-même austère, le métalangage n'est accessible en entier qu'à des linguistes: aussi solide et claire qu'en soit la rédaction, ce n'est pas un livre pour tout public. Et c'est probable que l'alphabetisme n'est pas la seule condition pour en saisir le sens.

Le statut des autonymes

Nous sommes loin du compte. Sans remonter aux Grecs, saint Augustin, void près de seize cents ans, fait déjà clairement la distinction entre les signes de signes (les mots que l'on peut seraser, ouvrir, etc.) et les signes de signes. En termes modernes, il sait que « le mot chien ne mord pas ».

Peur cerner le problème, on peut également opposer la fixité, l'univocité et la véridité de l'autonyme, à l'élasticité imprévue et manœuvrière du mot. Le premier est fait d'une même matière, toutes les situations de langage dans une recherche circulaire à l'infini, puisque la langue n'a pas de métalangage. Si j'écris: (Un) (est un) mot, sur lequel on attend pour dormir ou se reposer, le revolve mon lecteur à (un) objet mobile qui sert à l'indiscret ou à la dépravation des appartements; puis à objet, mobile, servir, etc.

Le statut des autonymes est unique; il ne peut, par définition, avoir aucun synonyme. C'est le mot qui on a, dans la mesure où l'ensemble des signes qui rassemble à pour homologues plus ou moins fidèles d'autres ensembles signifiés par un autre mot. Ainsi, il n'est pas trop inexact de dire que payer a pour synonymes acquitter, solder, déboursier, rembourser (des synonymes grossiers et partiels).

L'idée est précisée vers la fin du XII^e siècle, époque de très brillante activité linguistique, par W. de Shyreswood dans un texte qui n'a été retrouvé qu'en 1937: « Ce n'est pas un mot, si l'on tient compte de la difficulté de passer exactement le latin très technique de cette époque, et que cite au passage J. Rey-Debove dans une œuvre toute récente: le Métalangage. Le livre de Mme Rey-Debove est « difficile » par la force des choses et suppose chez le lecteur une réflexion préalable sur le métalangage, que je me hasarde à définir comme « tout discours portant sur les signes de signes ». Des commentaires sur une sonate de Faure et sur un discours métalinguistique sur la composition ou la couleur. Mais si la peinture, la musique, la cuisine, etc., ont pour métalangage la langue elle-même, l'écriture n'est pas vraie. Certes, « les parfums, les couleurs et les sons se répondent »; certes, A est rouge, I jaune, E blanc, ou toute autre combinaison, mais cela n'est vrai que poétiquement. Dans la pratique, il ne peut être

Un dictionnaire des autonymes pourrait aussi servir de quelques armistices. La bonne vieille plaisanterie: « Si t'es gai, ris donc! », met en œuvre un gallicisme, qui est évidemment l'autonyme qu'on ne peut meuble d'usage n'ayant par lui-même rien à voir dans l'affaire. Ce statut très particulier des autonymes est lourd de conséquences théoriques et pratiques. Ils constituent, et eux seuls, la totalité de la nomenclature, le bien qu'un dictionnaire de langue ne devrait être, rigoureusement, qu'un dictionnaire d'autonymes (de « signes de signes »), et que ce soit le langage ou le métalangage pourrait traiter les mots comme des signes de choses. L'impossibilité de respecter la frontière entre les deux domaines fait depuis toujours le désespoir des lexicographes: dans la pratique, tous les dictionnaires sont aussi, peu ou prou, des encyclopédies; et toutes les encyclopédies, des dictionnaires.

Le tour de passe-passe est plus ou moins réussi: il n'en est pas moins à la base de tous les dictionnaires. En revanche, l'encyclopédie ne pourra pas dire ce que sont un lit de douleur, le lit conjugal; c'est le signe qui signale que l'objet est mobile, qui sert à l'indiscret ou à la dépravation des appartements; puis à objet, mobile, servir, etc.

Le Monde Service des Abonnements 5, rue des Saussaies 75207 PARIS - CEDEX 09 C.C.P. 4287-23

150

étranger

LA NÉGOCIATION ISRAËLO-ÉGYPTIENNE ET SES CONSÉQUENCES

M. Begin réaffirme le « droit inaliénable des Juifs à s'installer sur toute la terre d'Israël »

De notre correspondant

Jérusalem. — Définissant clairement sa position, au cours d'une réunion, jeudi soir 26 octobre, à Tel-Aviv, M. Begin a réaffirmé le droit inaliénable du peuple juif à s'installer sur toute la terre d'Israël, y compris la Judée-Sauvée (Cisjordanie) et Gaza. La plupart des commentateurs dans les milieux politiques de Jérusalem et dans la presse israélienne s'accordent à estimer que la décision prise par le

conseil des ministres de renforcer les implantations existantes en Cisjordanie ne peut que provoquer l'irritation de la Maison-Blanche en donnant libre cours aux pressions américaines au lieu de les arrêter, suscitant un durcissement de la position égyptienne en retardant considérablement la signature d'un traité de paix, et

LE RAPPROCHEMENT SYRO-IRAKIEN Damas et Bagdad ont signé une « charte d'action commune »

De notre correspondant

Beyrouth. — La Syrie et l'Irak ont signé une « charte d'action nationale commune » et créé un haut comité commun, consacrant ainsi leur réconciliation et la normalisation de leurs rapports. Les deux pays tracent les grandes lignes d'une coopération qui doit les mener, dans une première étape, à une unité militaire totale. L'envoi de troupes irakiennes à la frontière syro-irakienne n'est cependant pas annoncé.

Le mécontentement de Washington

(Suite de la première page.)

Cependant, l'extension des territoires existants de ce qui, précédemment, avait été source d'insécurité, reste modeste et est motivée par des considérations humanitaires. Par exemple, les colons pourraient être rejoints par des membres de leur famille, mais on ne s'attendait pas que des « centaines de nouvelles familles », comme l'a indiqué M. Dagan, seraient autorisées à faire de même.

Dans ce contexte, les accusations portées par les Israéliens contre M. Saunders sont plutôt considérées ici comme une diversion qui ne change rien au fond du problème. Aucune des déclarations attribuées au secrétaire d'Etat adjoint pendant sa tournée en Cisjordanie n'a été dévouée jusqu'à présent.

Les responsables américains sont cependant encore plus irrités par le timing de la décision israélienne. Celle-ci risque de retarder encore la conclusion du traité de paix égypto-israélien, alors qu'un

La réaction des travaillistes

Selon le Journal Haaretz, l'extension des implantations se résumerait pour l'instant à la création de quelques dizaines de logements dans cinq localités installées par le Gush Emounim et à l'ouverture d'une nouvelle route desservant plusieurs colonies.

La réaction de l'opposition travailliste a été plus nuancée —

« vide » que différents régimes occupent à combler, notamment l'Arabie Saoudite et l'Irak, qui, selon les milieux palestiniens bien informés, tout en demeurant opposés quant aux grandes options, souhaitent également éviter que le front de la fermeture dans son ensemble, et plus particulièrement l'O.L.P., ne bascule dans le jusqu'au-boutisme.

L'Irak, qui malgré ses prises de position publiques même une politique réaliste, chercherait donc à retrouver, à la faveur de la situation actuelle, un rôle à sa mesure, et à mettre un terme à son isolement. Damas, pour sa part, a tout intérêt à ce que Bagdad accorde ses propres propositions, renonçant à ses surenchères. La Syrie, l'Irak et l'Arabie Saoudite veulent se prévaloir d'avoir amélioré la « position arabe » face à l'Égypte.

Un sommet arabe doit suivre, à partir du 2 novembre, à Bagdad, le rapprochement syro-irakien. Les milieux palestiniens de Beyrouth envisagent à ce propos trois hypothèses : sa suppression pure et simple ; sa délocalisation interne ; à la suite, par exemple, de l'arrivée du vice-président égyptien, M. Hosni Moubarak ; enfin, l'adoption de résolutions éducatives.

LUCIEN GEORGE

A TRAVERS LE MONDE

Belgique

LE GOUVERNEMENT DE M. PAUL VAN DEN BOEYENANTS a obtenu la confiance de la Chambre des députés par 158 voix pour, 23 contre et 1 abstention. Le conseil rassemble les principaux partis du pays (sociaux-chrétiens et socialistes des deux communautés linguistiques, ainsi que le Front démocratique des francophones de Bruxelles et la Volksunie flamande), libéraux et communistes formant l'opposition. — (A.F.P.)

Espagne

UN DES POLICIERS BLESSÉS le 13 octobre dans un attentat près de Bilbao (le Monde daté 13-16 octobre), M. José Berrio Garcia, est mort mercredi 25 octobre. Deux autres policiers avaient été tués sur le coup lors de cet attentat, revendiqué par l'organisation basque ETA. Leurs obsèques avaient donné lieu à des manifestations d'indiscipline de policiers qui avaient scandé des slogans hostiles au gouvernement. — (A.F.P.)

Grande-Bretagne

LES TRAVAILLISTES obtiennent 47,5 % des voix, contre 42 % au conservateur, en cas de élections générales immédiates, selon un sondage d'opinion publié jeudi 26 octobre à Londres par le Daily Telegraph (conservateur). Ces chiffres traduisent un net changement dans l'opinion britannique, puisqu'un sondage effectué le mois dernier dans les mêmes conditions créditait le conservateur d'une avance de 7 points. — (A.F.P.)

Namibie

LE GROUPE DES PAYS AFRICAINS À L'ONU a

Iran

Le chef de la police de la ville de Jahrom a été tué dans un attentat

Téhéran (A.F.P.). — Un attentat spectaculaire a eu lieu dans la nuit de l'Iran, et des manifestations ont été signalées à Téhéran et dans plusieurs villes de province, jeudi 26 octobre, jour du cinquante-neuvième anniversaire du chah d'Iran.

Le colonel Tassaddi, chef de la police de Jahrom (ville de 50 000 habitants au sud du Chah), a été tué dans un attentat. L'administrateur de la loi martiale de la ville, le général Ahmad Nader, qui se trouvait à bord de la même jeep a été grièvement blessé. Les deux hommes revenaient d'une cérémonie organisée en l'honneur du chah. L'homme qui avait ouvert le feu sur eux a réussi à s'échapper (nos dernières éditions du 25 octobre).

A Téhéran, de nombreux coups de feu ont été entendus, dans la matinée de jeudi, devant l'université, « une émeute » et l'usage de l'armée, qui avait considérablement renforcé son dispositif dans la capitale. La troupe a tiré des coups de feu en l'air et lancé

Ouganda

DES FORCES TANZANIENNES, appuyées par des Cubains, ont à nouveau envahi l'Ouganda, rapporte Radio-Kampala captée, vendredi 26 octobre, à Nairobi. La radio a précisé que les diplomates d'éviter de se rendre dans la région de l'invasion, proche du lac Victoria. Après la lecture de ce communiqué, la radio a diffusé de la musique militaire. Il y a moins de deux semaines (le Monde du 14 octobre), l'Ouganda avait déjà lancé des accusations analogues contre la Tanzanie.

Roumanie

DEUX MARINS ROUMAINS ont nagé mardi 24 octobre à l'aube plus de 1 000 mètres dans les eaux glacées du port de New-York, pour se réfugier aux États-Unis, où ils ont l'intention de demander l'asile politique. Selon la police, MM. Ion Bucina, trente-trois ans, et Eugène Nicolae, vingt-quatre ans, membres de l'équipage du chalutier roumain T.W. Caratman, qui mouillait à New-York, ont dû être hospitalisés. — (A.F.P.)

Yémen du Nord

LE PRÉSIDENT DU YEMEN DU NORD, le colonel Ali Abdallah Saleh, a légèrement remanié, mercredi 26 octobre, le gouvernement de M. Abdel Aziz El Barbi, a été nommé ministre de l'Intérieur. Les portefeuilles de l'économie et de la santé ont été confiés respectivement à MM. Abdel Karim Al Shalhoubi et Ismaïl Al Wasir.

Le gouvernement de M. Abdel Ghani avait été formé en juillet dernier à la suite de l'assassinat de l'ancien président du Yémen du Nord, M. Ahmed El Gachem. — (A.F.P.)

Iran

Le chef de la police de la ville de Jahrom a été tué dans un attentat

des grenades lacrymogènes pour disperser les émeutiers qui se sont répandus dans les rues adjacentes. La presse ne signale pas de victimes, mais un certain nombre d'arrestations ont été opérées.

Pendant toute la journée, de petits groupes de très jeunes lycéens, scandant des slogans favorables à l'ayatollah Khomeiny et réclamant l'« indépendance », la « liberté » et le « gouvernement islamique », ont parcouru divers quartiers de la capitale, sans que des heurts aient été signalés.

Dans plusieurs villes de province, les manifestations ont continué jeudi matin. À Yazd, président de la Compagnie nationale iranienne des pétroles. Le mouvement étendait cependant à la radio-télévision d'Irak et à repris dans les milieux de culture de Sahebkarok, près de Kermân.

L'Égypte semble souhaiter participer à la conférence de Bagdad

De notre correspondant

Le Caire. — « La Syrie désire vraiment le paix, mais elle a peur de perdre les sommes énormes qu'elle perçoit au nom de la lutte contre Israël (...) Quant à l'Irak, il a mieux à faire que de lancer des appels à la guerre purement verbale. » Ce commentaire modéré, dont nombre de signes ou d'événements pourraient sans doute démontrer le bien-fondé, n'est pas assez bien fait pour servir de conciliabule que Le Caire a déployé pour le moment d'adopter, après plusieurs jours de quasi-mutisme, tant à l'égard du spectaculaire rapprochement irako-syrien que du sommet arabe qui doit se réunir à Bagdad, en principe sans l'Égypte, au début du mois prochain.

A cet égard, si le rôle avait été éliminé, le 25 octobre, aux « manœuvres d'irresponsables arabes qui font perdre du temps », l'officier Al Ahran du lendemain suggérerait simplement que la conférence prévue à Bagdad soit placée sous l'égide de la Ligue arabe. L'Égypte étant membre de cette organisation, comme tous les États qui ont fait connaître leur intention de se faire représenter dans la capitale irakienne, la suggestion d'Al Ahran a été interprétée ici comme un discret appel du Caire pour que soit recherché un moyen honorable permettant de la faire participer à la conférence. Le rôle, et dit-on, un tel désir de « défendre » ses « accords », devant ses pairs arabes, que certains responsables égyptiens pensent que l'idée d'une représentation du Caire au sommet de Bagdad était admise, il faudrait s'attendre à tout, y compris au départ du président Sadate lui-même pour l'Irak. Nul doute que l'Arabie Saoudite sera en tout cas le maximum pour que l'Égypte, à défaut d'être présente à Bagdad, n'y soit représentée que dans des limites raisonnables. Le Caire compte également sur ses alliés de Khartoum, Rabat et Mascate pour plaider sa cause.

Il est à noter aussi que le chef de la diplomatie nord-yéménite, M. Abdallah El-Anezi, a été reçu le 26 octobre par le roi, et que le même jour on a annoncé au Caire de bonne source que M. Yasser Arafat avait demandé au représentant de la Palestine près la Ligue arabe, M. Saïd Kamel, de prendre part à toutes les réunions de l'Organisation panarabe, alors que, il y a peu de jours, les membres du Front de libération réclamaient encore le transfert hors d'Égypte du siège de la Ligue arabe.

Le climat irascible est donc un peu moins défavorable aux Égyptiens. Cependant, en privé, certains dirigeants paraissent réellement inquiets de la constitution d'un « axe Bagdad-Damas », qui va empêcher définitivement Amman de relayer le camp de la paix. Nombre d'autres responsables égyptiens pensent, au contraire, il est vrai, que la réconciliation syro-irakienne « ne durera

Liban

LA LIGUE ARABE PROLONGE DE SIX MOIS LE MANDAT DE LA FORCE ARABE DE DISSUASION

Le Caire (Reuters). — La Ligue arabe a décidé, jeudi 26 octobre, de prolonger le mandat de la Force arabe de dissuasion (FAD) au Liban pour six mois à compter de M. Mahmoud Riad, secrétaire général de la Ligue.

L'Égypte s'est abstenue, tandis que la Syrie, la Libye, l'Algérie, l'Irak et le Yémen du Sud, pays du Front de la fermeture opposés aux négociations israélo-égyptiennes de paix, n'ont pas participé à la réunion. Le mandat de la FAD expirait vendredi.

M. Louis de Guiringaud, ministre des affaires étrangères, entendu jeudi 26 octobre par la commission sénatoriale des affaires étrangères, a évoqué la situation au Liban. Il a rappelé que l'équilibre précaire entre les deux communautés avait été rompu par l'afflux de quelque 600 000 réfugiés palestiniens, et que l'entrée de troupes syriennes avait été demandée par le gouvernement libanais. A l'intention de M. Falmer, sénateur des Alpes-Maritimes (Un. centr.), qui établissait un parallèle entre la résistance française et l'attitude des milices chrétiennes, le ministre a précisé qu'« alors que la Résistance française combattait un ennemi national, les milices chrétiennes se heurtaient à des troupes qui avaient été requises par le gouvernement légal de leur pays et qui étaient placées sous autorité.

LE MONDE diplomatique

numéro d'octobre

L'ARMÉE IRANIENNE GARANTE DE LA DÉPENDANCE (Ahmad Farouqy)

PEUT-ON LIMITER LA COURSE AUX PRODUCTIONS MILITAIRES ?

(Dimitri Aninou, José Klein, Edward Koudouzi, Georges Marabail, Albert Soubatino et Charles Zoragibe)

Le n° 8 France 5, rue des Saussaies 75271 Paris Cedex 08

Publication mensuelle du Monde en vente partout.

"Je suis allé nulle part, mais j'ai traîné partout. J'ai connu le monde entier, j'ai parlé avec le monde entier."

Téméraire, insolent, généreux, un homme debout dans un livre.

Robert Hossein

La sentinelle avancée

GRASSET

DIPLOMATIE

LES SALT ET LA BOMBE A NEUTRONS AMÉRICAINE

La presse soviétique affirme que Moscou résistera à tout «chantage»

De notre correspondant

Moscou. — Les commentateurs soviétiques laissent entendre de plus en plus ouvertement que la décision de M. Carter d'autoriser la fabrication d'éléments essentiels à la production de la bombe à neutrons, a compliqué les négociations sur la limitation des armes et les stratégies (SALT). Lors de son entretien avec le secrétaire d'Etat, américain, M. Vance, M. Brejnev avait attiré l'attention sur certains aspects négatifs des rapports «socio-américains», et bien que le communiqué de Tass n'ait fourni aucun autre détail, il n'était pas difficile de deviner que la décision de M. Carter entrerait dans cette catégorie.

Les deux articles publiés, l'un, par les *Izvestia* de mercredi, l'autre, sur la *Pravda* de jeudi 26 octobre, confirment le lien entre la question de la bombe à neutrons et les dernières difficultés empêchant la conclusion de l'accord SALT II. Après avoir remarqué que les négociations portent main-

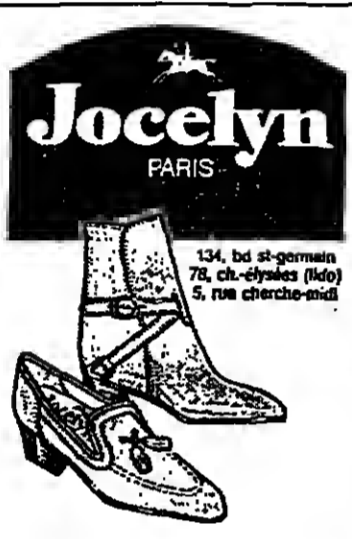

Jocelyn PARIS
134, bd St-Germain
78, ch.-Élysées (RdC)
5, rue Chevre-Midi

Marcel BUR 138, Faubourg Saint-Honoré
costumes en soie
Prêt-à-porter — 1.280 F
A vos mesures — 1.850 F
un fantasme pure laine, garanti intouchable : le **SAXBURY**

brésil Amérique latine Espagne et Portugal pays africains de langue portugaise

Livres, presse, musique, guides, cartes géographiques, méthodes audio-visuelles, disques, draps, conférences, etc.
Importation exclusive.

Bibliothèque-centre des pays de langue espagnole et portugaise (anciennement Librairie Portugaise et Brésilienne)
16, rue des Ecoles, Paris-VI - Tél. : 031.40.10 - Métro Maubert-Mutualité.
(Vente par correspondance, sauf pour les journaux et les revues).

BRUNO LAGRANGE et MARC ORAISON
Le Mystère humain de la Mort

LA VISITE DU CHEF DE L'ÉTAT A ROME

M. Giscard d'Estaing et Jean Paul II ont abordé «les sujets qui préoccupent le monde et la chrétienté»

De notre envoyé spécial

Rome. — A sa sortie de Saint-Jean-de-Latran, la cathédrale de Rome dont il venait de recevoir le titre de chanoine d'honneur, M. Giscard d'Estaing a évoqué dans une brève déclaration l'enthousiasme qu'il éprouve à ce moment de sa vie et de sa carrière. Les deux hommes ont abordé «tous les sujets qui préoccupent le monde et la chrétienté, notamment ce qui peut ramener le paix dans un Liban unifié».

M. Giscard d'Estaing s'est d'abord prononcé sur le rôle de la papauté et le rayonnement de la personnalité de Jean Paul II, par «la vocation universelle de sa foi» et par son «désir» que chaque homme et chaque femme du monde puissent accéder à la spiritualité de son choix, ce qui rejoint les préoccupations françaises.

Le président de la République a quitté Saint-Jean-de-Latran sous les applaudissements des badauds. Sa visite à la basilique a duré un peu moins d'une

LES ENTRETIENS DE M. GROMYKO A PARIS

Le président de la République est invité à se rendre en U.R.S.S. en 1979

Les entretiens entre MM. Gromyko, ministre soviétique des affaires étrangères, et de Guiringaud, ministre français des affaires étrangères, ont commencé mercredi, se sont achevés jeudi après-midi 26 octobre. Le chef de la diplomatie soviétique a, à cette occasion, fait état du désir de M. Brejnev de recevoir l'an prochain M. Giscard d'Estaing à Moscou.

D'autres visites en U.R.S.S. sont prévues : celles du ministre des affaires étrangères, et de MM. Lecat, ministre de la culture et de la communication, Ségard, secrétaire d'Etat aux postes et télécommunications ; Algrain, secrétaire d'Etat à la recherche ; Pöcher, président du Sénat ; Chaharoun, président de l'Assemblée ; Couve de Murville, président de la commission des affaires étrangères de l'Assemblée nationale ; et de M. L. Giscard d'Estaing, respectivement ministre de la défense et chef d'état-major des armées soviétiques.

An cours des entretiens du Quai d'Orsay, M. Gromyko a présenté au Liban un point de vue identique à celui de Paris ; il a aussi une fois encore condamné les résultats de la réunion de Camp David. Les deux ministres se sont d'autre part félicités du récent rapprochement entre le Zaïre et l'Angola ; l'équipe française de réunir une conférence dans la Corée semble avoir rencontré une certaine compréhension de la part des

ASIE

Chine

Pékin retourne à Hanoi ses accusations de violation de frontières

De notre correspondant

Le Vietnam masse actuellement cent mille hommes le long de sa frontière avec le Cambodge, après avoir renforcé ses positions dans le courant du mois, rapporte l'agence américaine A.P., citant les services de renseignements de Washington. Les Vietnamiens contrôlent, selon la même source, une bande de territoire à l'intérieur du Cambodge. Les forces khmères auraient tenté sans succès de reprendre la localité de Snuol, que les Vietnamiens occupent depuis le début de l'année.

D'autre part, au Laos, pour la première fois, le chef de l'Etat, M. Souphanouvong, a exprimé le 26 octobre sa sympathie au parti communiste et au gouvernement vietnamiens, qui se font face aux obstacles créés par les impérialistes et les réactionnaires internationaux. Le secrétaire général du P.C. vietnamien, M. Le Duan, et le chef du gouvernement d'Hanoi, M. Pham Van Dong, effectueront prochainement une visite officielle en U.R.S.S., a annoncé jeudi 26 octobre l'agence Tass.

Pékin. — Le gouvernement chinois a protesté, jeudi 26 septembre, auprès du Vietnam contre une série de violations territoriales commises par les forces vietnamiennes sur le territoire de la R.P.C. La note chinoise — qui a été renvoyée à l'ambassade du Vietnam à Pékin, et fait état d'un mort et de blessés du côté chinois — a été publiée en même temps qu'un commentaire extrêmement vif de l'agence Chine nouvelle intitulé : «Voyons jusqu'où Hanoi va aller!».

La protestation chinoise — la première depuis l'interruption des négociations de Hanoi, le 28 septembre — répond en fait à une série de démarches vietnamiennes en date des 5, 12, 15 et 21 octobre, qui faisaient allusion à un état de violation par la Chine du territoire de la R.D.V. Pékin reproche à Hanoi de dénaturer les faits et de propager des rumeurs purement et simplement les accusations.

Cette petite guerre à coup de notes diplomatiques serait sans réelle gravité si, de part et d'autre, on ne laissait prévoir que des accrochages légers préviendront des affrontements plus sérieux.

Chine nouvelle dénonce expressément la préparation par les forces vietnamiennes d'une attaque massive contre le Kampuchéa au cours de la saison sèche qui commence le mois prochain. L'agence accuse formellement le Vietnam d'agir «sur l'inspiration de l'U.R.S.S.» et d'avoir reçu récemment d'importantes livraisons d'armes et d'équipements mili-

«L'Humanité» : une campagne mensongère est déclenchée contre le Vietnam

M. Andrieu, membre du comité central du P.C.F., rédacteur en chef de *L'Humanité*, qui vient de participer au voyage d'une délégation de son parti au Vietnam, écrit, vendredi 27 octobre, dans l'édition du quotidien communiste :

«Rien de ce que l'on dit à la presse permet de justifier cette explosion de haine contre un peuple sorti victorieux, mais meurtri d'une terrible guerre de trente ans que lui impose l'oppression étrangère. (...) «J'en ai vu assez pour être persuadé que la campagne actuelle contre le Vietnam est mensongère et qu'elle ne déshonore pas ses auteurs. Je le dis avec gravité. Si j'avais conscience de couvrir un crime, je ne témoignerais pas pour le Vietnam. (...) «Le fait est que, au nom de la défense des droits de l'homme, on mène cette campagne. Toutefois la violence des accusations n'a d'égal que leur imprécision. Par exemple, le correspondant du Monde, reprenant à son compte les allégations de réfugiés vietnamiens à Paris, estime qu'il y aurait 800 000 prisonniers au Sud.

«Les plus hautes autorités vietnamiennes démentent catégoriquement. Il y aurait encore, dit-elles, quelques dizaines de milliers de personnes en prison. Si l'on se souvient que l'armée et la police de Thieu comptent près de deux millions de personnes, et que le Vietnam a 50 millions d'habitants, on ne saurait parler de système concentrationnaire. Au reste le Monde affirme en titre : «Les prisons ne sont pas pleines», alors que dans le texte il utilise prudemment le conditionnel avant de conclure : «Et bien sûr, ces informations ne peuvent être vérifiées.»

«Cette campagne, orchestrée, d'une rare violence, coïncide, comme par hasard, avec la nouvelle éprouve que connaît ce pays, avec les inondations qui ont fait des millions de sinistrés. Elle nous paraît moins marquée par le souci de défendre les droits de l'homme que par la volonté de nuire au Vietnam socialiste.

«En ce qui nous concerne, nous n'oublions pas que nous avons une dette à l'égard d'un peuple si longtemps opprimé au nom de la France. Et nous savons que si ses dirigeants ont lutté avec tant de courage depuis tant de longues années, ce n'est pas pour ouvrir des prisons mais pour en libérer leur peuple. C'est le colonialisme, qu'il soit français ou américain, qui a ouvert en Indochine les gouffres et rempli les caillottes. Tout se passe comme si certains voulaient aujourd'hui le faire oublier.»

[Notre envoyé spécial n'a pas cre-

La Boutique du Brésil

OPÉRATION GRAND NETTOYAGE
JUSQU'AU 30 NOVEMBRE

Pour faire place à sa nouvelle collection

SOLDE
15 % sur sa collection 1978

LIQUIDE
35 % sur son ancienne collection (sofas - fauteuils - bibliothèques - tapis - etc.)
43, av. Friedland (tél. 359.22.10) PARIS
de 10 heures à 19 heures 30

TOUTE LA MODE EN DÉGRIFFE

les boutiques **Griffsolde**

GRIFFSOLDE pour LUI :
3bd Montmartre (Montmartre)
3, rue de la Plaine (Nation)

pour ELLE :
1, rue de la Plaine (Nation)
2, rue de Renard (H.-de-Ville)
3, rue de Lagny (Nation)

ouvert le lundi après-midi

Handwritten text: "Je paye 1,520"

Le Niger sur la voie de la rigueur

(Suite de la première page.)

L'exemple donné au plus haut niveau fait apparemment tache d'huile. Deux heures avant l'irruption inopinée du chef de l'Etat dans la zone d'aménagement agricole de la périphérie de la capitale, le ministre des affaires économiques, pourtant rentré d'Europe au cours de la nuit, est à son bureau. M. Mal Malgana, qui fut l'un des plus proches collaborateurs de l'ancien président Diouri jusqu'à son éviction du pouvoir par le putsch du 15 avril 1974, et se rallia ensuite au régime militaire, fait un tour d'horizon avec ses principaux chefs de service. Ceux-ci lui rendent compte de l'évolution des affaires de son département durant son absence. Ces deux faits, relevés par d'autres, tendraient à montrer qu'à Niamey, contrairement à d'autres capitales sud-sahariennes, le pouvoir n'a pas été remis à découvert et que ce qu'on pouvait constater, ajoutent ceux qui suivent l'action des nouveaux dirigeants, estiment de bon ton de critiquer aujourd'hui l'ancienne équipe civil. Travail assidûment, discipline sont incontestablement à l'ordre du jour dans un pays dont les responsables politiques ne dissimulent point qu'ils l'ont engagé sur la voie de la rigueur.

« Chaque franc est compté... Toute dépense inutile est prosaïque... », nous dit le chef de l'Etat, en reprenant les thèmes qu'il développe de façon obsessionnelle dans chacun de ses discours officiels. Comme celui qu'il prononça à l'occasion du dix-huitième anniversaire de la proclamation de l'indépendance, affirmant : « J'exhorte tous les agents de l'Etat à une meilleure tenue dans leur rôle, dans leurs fonctions, dans leurs services, dans leurs attitudes vis-à-vis de leur travail quotidien. Je leur rappelle qu'il n'y a pas de petite et de grande responsabilité, il y a une responsabilité pleine et entière à chaque niveau... Il n'y a pas de sens de la responsabilité dans la corruption; il n'y a pas de sens de la responsabilité dans la déchéance sociale consécutive aux vices de toutes sortes, à l'immoralité, à l'alcoolisme, à la drogue, à l'usage du faux, à la pratique insouhaitée des jeux de hasard, aux collusions machiavéliques avec les marabouts et les charlatans. Il n'y a pas de sens de responsabilité dans la course aux richesses, dans l'amour effréné du luxe, du matériel, de l'argent... »

La démocratie « prématurée »

Ce langage direct correspond, semble-t-il, aux aspirations profondes d'une partie importante de l'opinion nigérienne. La gabegie et la concussion sont, avec quelque excès sans aucun doute, identifiées aux « hommes du passé ». A ce point de vue, la lecture de la jeune littérature nigérienne est significative. Tous les auteurs, qu'il s'agisse d'Ide Oumarou, d'Ousmane Diadio ou d'Ada Boureima (1), dénoncent avec la même véhémence la rapacité des hommes en place avant le putsch. Leur cible favorite est le comportement des dignitaires

du parti unique, qu'ils présentent comme des exploitateurs sans scrupule, exclusivement soucieux de détourner les deniers publics au profit de leurs proches et de leurs clients. Le chef de l'Etat nigérien est respecté. Ses compatriotes lui savent gré d'avoir conservé un train de vie modeste de se comporter en musulman pratiquant, de se montrer soucieux du bien commun, ennemi déclaré des trafics et des passe-droits, mettant lui-même en pratique les conseils qu'il dispense aux Nigériens. En revanche, le lieutenant-colonel Seyni Kountché n'a pas acquis la popularité, le charisme, qui appartiennent en propre à quelques-uns de ses collègues africains, aussi longtemps qu'ils parviennent à occuper seuls le premier plan de la scène politique.

Le président de la République nigérienne est trop ennemi de

studieuses reprochant à son successeur de ne pas employer un vocabulaire suffisamment progressiste et de faire encore trop largement appel au concours de la France, ancienne puissance tutrice, pour développer le pays. A l'égard de ces adversaires, il a une réponse très ferme : « La jeunesse africaine est irresponsable. Elle copie servilement la jeunesse française qui, parce qu'elle est rassasiée, est à la recherche d'un nouveau monde... »

Cependant, les complots déjoués, les mises à l'écart de telle ou telle personnalité, témoignent de ce que le gouvernement de Niamey doit faire face à certaines pressions internes qui ne sont pas nécessairement le fait de ses seuls amis de l'ancien président. En août 1975 et en mars 1976, par exemple, le lieutenant-colonel Seyni Kountché a réprimé des conspirations ourdies contre son

présent car depuis quatre ans, beaucoup d'anciens politiciens ont été discrètement écartés. M. Boubou Hama, ancien président de l'Assemblée nationale, historien réputé, très connu à l'étranger, Léopold Kastende, ancien ministre des travaux publics, Aron Kouka, médecin, ancien ministre de l'éducation nationale, le colonel Balla, qui ne coopéra point avec les putschistes d'avril 1974,

Un obsessionnel besoin de sécurité

Il est vrai que les militaires n'ont pas pour habitude de travailler à la légère les questions de sécurité. Ceux du Niger sont particulièrement vigilants, et l'un d'eux nous explique pourquoi : « Ce pays doit surveiller 5 000 kilomètres de frontières, dont 2 000 kilomètres avec la seule féderation du Nigeria. Le Niger est également limitrophe du Dahomey, du Mali, de la Haute-Volta, de l'Algérie, de la Libye, du Tchad... Un de ses collègues commente : « La souveraineté internationale d'un tel Etat ne s'affirme pas militairement, mais nécessite une diplomatie habile et essentielle avec les maintiens de rapports de bon voisinage... »

Ce sont les relations avec le Nigeria, l'Algérie et la Libye qui figurent au centre des préoccupations nigériennes. L'écrasante supériorité numérique des musulmans du Niger, le fait que l'histoire de ce pays nigérien soit directement liée à celle de l'empire songhaï de Gao et, à l'est, à celle de certaines confréries dont les soufistes libyens, et surtout à celle de l'empire de Niamey au Nigeria, facilitent le dialogue avec Lagos et Tripoli, voire avec Alger.

Tout en témoignant d'un nationalisme combatif, le lieutenant-colonel Seyni Kountché mène particulièrement les Nigériens. Ses attentions vont non seulement aux dirigeants de Lagos, mais aux sultans de Sokoto, de Kano et de Katsina, dont l'audience est considérable parmi les Haoussa. En effet, ces derniers, qui sont trente-cinq millions au Nigeria et deux millions et demi au Niger, entretiennent entre eux des rapports culturels et surtout économiques qui ne s'arrêtent pas au compte du tracé des frontières. Avec la Libye, les dirigeants de Niamey sont d'autant plus vigilants qu'ils n'ignorent pas la position du colonel Kadhafi à l'égard de la rébellion tchadienne et singulièrement vis-à-vis des Touaregs du Tibesti. Deux l'extrême est du Niger, dans les régions du Kaouar et du Djado, vit une importante minorité touarègue. Jusqu'à présent, cette dernière est restée calme, ne prêtant pas l'oreille à certains mots d'ordre venus de l'extérieur. Pour le chef

de l'Etat nigérien, cette volonté de paix s'explique par le fait que les Touaregs sont ici des citoyens à part entière car, dit-il, « les Touaregs du Niger ne sont pas différents de ceux du Tchad, mais ils sont traités différemment... » Pour l'essentiel, la politique africaine du Niger consiste en un subtil jeu de balance entre des partenaires qui, étant donnés leurs appétits concurrents, se neutralisent les uns les autres : l'appartenance à l'Organisation communautaire africaine et musulmane (OCAM) et surtout au Conseil de l'entente, qui regroupe la Côte-d'Ivoire, le Bénin, le Togo, la Haute-Volta et le Niger, donne à ce dernier une plus grande liberté de manœuvre et un poids diplomatique accru.

Avec les grandes puissances, le lieutenant-colonel Seyni Kountché s'efforce de mettre en pratique les mêmes principes qu'avec les Etats africains. Lorsqu'il écarte de pouvoir le président Diouri Hamani, dont les amitiés euro-occidentales étaient connues, il s'attache à définir une politique extérieure plus fidèle au non-alignement, c'est pourquoi il se tourne notamment vers la République populaire de Chine et celle de Corée du Nord. Ce sont les aides étrangères les plus importantes qui proviennent toujours des pays occidentaux.

La Communauté économique européenne, par l'intermédiaire du Fonds européen de développement, notamment, reste l'un des principaux bailleurs de fonds du Niger. L'aide alimentaire accordée pendant les six dernières années de sécheresse a été particulièrement appréciée par les Nigériens.

La République fédérale d'Allemagne, qui assure la maintenance de l'armée de l'air nigérienne, est considérée comme le deuxième partenaire du pays en matière d'assistance bilatérale. On estime à 3 milliards de francs CFA (2), environ, le montant de son aide annuelle. Le Canada consent un effort sensiblement

égal et finance la construction de la route devant relier Gouré à Zinder, après avoir réalisé celle qui relie Gouré à Ngalgou. Cependant, comme il arrive souvent en Afrique ex-française, où l'ancienne puissance tutrice continue d'occuper une position préminente, c'est avec la France que le Niger entretient les relations de coopération les plus étroites. Avec 6 milliards de francs CFA dépensés annuellement, dont la moitié au titre du Fonds d'aide et de coopération (FAC), la France reste le premier fournisseur d'aide du pays (3). La présence française au Niger est, d'ailleurs multiforme. Plus de trois mille ressortissants français, dont plus de quatre cents coopérants civils et une cinquantaine de militaires, séjournent en territoire nigérien; 48 % des importations nigériennes viennent de France et 54 % des exportations nigériennes vont en France. Les trois quarts des tonnages de minerai d'uranium extraits ici sont vendus à l'industrie nucléaire française.

Comme nous dit sans détour le président Kountché : « Avec la France, tout tourne autour de l'uranium. Or, s'il est clair que les Français savent parfaitement défendre leurs intérêts, il doit être tout aussi clair que les Nigériens ont le devoir, et le souci, de défendre les leurs... »

PHILIPPE DECAENE.

Prochain article :

« PAS D'ELDORADO »

(1) Voir notamment Ide Oumarou, Gros Flein, Nouvelles Editions africaines; Ousmane Diadio, Quinze ans de lutte, Imprimerie nationale; Niamey; et Ada Boureima, Le Baiser amer de la faim, Ecole Baïfon, Niamey.
(2) 1 franc CFA = 0,02 franc.
(3) En 1975, l'aide française représentait 84 % de l'aide extérieure. En 1976, elle n'en représentait plus que 27 %.

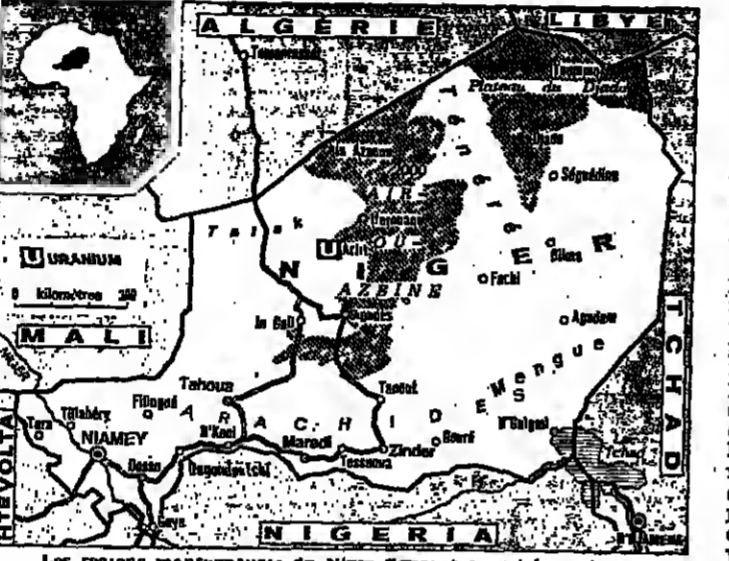

Les régions montagneuses du Niger figurent en gris sur la carte.

regime. « Dans un cas comme dans l'autre, il s'agit de gens qui travaillaient pour leur compte personnel », nous dit à ce sujet, un des membres de l'entourage présidentiel, dont l'explication est évidemment insuffisante. D'autre part, le 5 septembre dernier, le commandant Kiriés Arouna, considéré comme « le numéro deux » du régime, a été abandonné son portefeuille de ministre de l'éducation nationale. Il est rentré dans le rang sans qu'aucune raison n'ait été donnée à ce départ, à la suite duquel le gouvernement nigérien compte six militaires et onze civils, contre sept militaires et onze civils dans le précédent cabinet.

Est-ce ce climat qui incite le lieutenant-colonel Seyni Kountché à différer la remise en liberté d'une douzaine de personnalités de l'ancien régime, dont l'ancien président lui-même, pourtant dans un état de santé très précaire? Cette attitude est en tout cas sur-

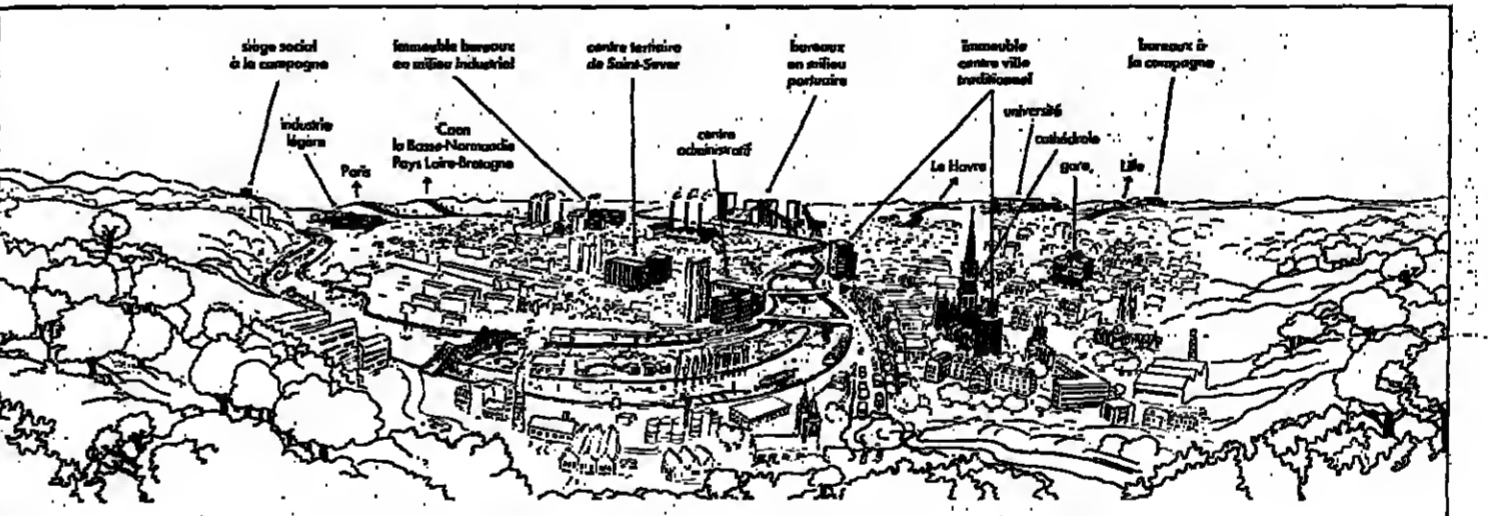

MESSIEURS LES CHEFS D'ENTREPRISES, SI A ROUEN LE MARCHÉ DES BUREAUX SE PORTE BIEN, CE N'EST PAS UN HASARD !

1^{re} ville à avoir recréé des voies piétonnes en France, ROUEN n'a jamais rien sacrifié à la qualité de la vie. Ses 450 000 habitants en font la capitale de la Haute-Normandie. ROUEN joue à fond la carte de la décentralisation... et gagne.

100 000 M² DE BUREAUX EN 5 ANS. L'expansion du secteur tertiaire est exceptionnelle à ROUEN : le nouveau centre d'affaires Saint-Sever, le centre ville historique, et la périphérie offrent aux entreprises du secteur privé comme du secteur public, un éventail de bureaux très large réparti dans les grands centres d'activités de cette métropole choisie, vous permettant ainsi la possibilité de choisir le cadre d'implantation le mieux adapté aux besoins de votre entreprise.

ROUEN : UN PHÉNOMÈNE D'ATTRACTION. ROUEN port et centre industriel, à la croisée des plus grands axes de circulation affirme de plus en plus son rôle de centre décisionnaire à l'ouest de Paris. Déjà, de grandes sociétés françaises et étrangères ont choisi ce site pour implanter leur siège social, leur direction régionale pour le nord-ouest de la France ou certains de leurs services administratifs centraux. Les possibilités d'installations très souples des surfaces de bureaux greffées sur un tissu urbain vivant (commerces, services, équipements), expliquent le rythme exceptionnel de commercialisation des bureaux rouennais par rapport à la moyenne française (la plupart des programmes sont commercialisés à 90 % lors de l'achèvement des travaux). Aujourd'hui, de nombreux chefs d'entreprises peuvent apprécier la rigueur de leur choix.

VOS BUREAUX A ROUEN. Pour vous aider à installer vos bureaux à ROUEN, l'Agence Régionale de Développement de Haute-Normandie met un spécialiste à votre disposition, et réalise des études d'implantation. Une brochure "VOS BUREAUX à ROUEN" répond à toutes les questions que vous vous posez. Demandez-la en écrivant ou en téléphonant à : Jean-Claude FAVRESSE.

ROUEN CENTRE D'AFFAIRES. Groupe Pratomat de ROUEN. Agence Régionale de Développement de Haute-Normandie. 4, rue du Contrat-Social 76005 ROUEN Cedex Tél. (35) 70.61.94

CIBOT POINT PILOTE
SCOTT
NEW ORLEANS 79
7430 F
CIBOT

Chine
retourne à Hanoi
la violation de frontières



Le Monde

politique

Le P.C. et les consultations de M. Barre

- Les députés et sénateurs doivent pouvoir siéger à l'Assemblée européenne
- Pas de financement public pour les partis

Le bureau politique du parti communiste a précisé, le 26 octobre, ses positions sur les trois projets — cumul des mandats, mode de scrutin dans les villes de plus de 30 000 habitants, financement des partis. — Au sujet desquels le premier ministre a entrepris de consulter les principales formations politiques. Le P.C. a déclaré l'ordre de concertation de M. Barre après l'indication de M. Barre entre celui-ci et M. Marchais, le 11 octobre, à l'Assemblée nationale.

En ce qui concerne la limitation du cumul des mandats, le P.C. a un certain nombre de conditions, parmi lesquelles l'instauration générale de la représentation proportionnelle, et l'élection des conseils régionaux au suffrage universel. Le P.C. s'oppose à toute discussion qui empêcherait un parlementaire de se porter candidat à l'Assemblée européenne. Il précise: « Exerçant la souveraineté nationale, les députés et sénateurs français doivent pouvoir agir à ce titre au sein de l'Assemblée européenne, et veiller à ce que celle-ci se tienne dans le cadre de ses prérogatives, se prononcer sur l'affectation des sommes prévues sur l'impôt national. »

Pour le mode de scrutin, le P.C. est partisan de la proportionnelle.

à toutes les élections, et souligne le caractère « très limité et rétréci » de la proposition du gouvernement tendant à rétablir ce régime dans les villes de plus de 30 000 habitants. « Il s'agit, déclare-t-il, d'une manœuvre politicienne dont l'objectif est évident: utiliser tous les moyens pour essayer d'enlever au P.C.F. le maximum de direction des grandes villes. (...) Le prétendu « déclin » du parti communiste est contraint à imaginer pourtant toutes sortes de combinaisons pour falsifier le suffrage universel, réduire l'influence de notre parti et la place des travailleurs dans les Assemblées élues. (...) »

En ce qui concerne le financement, le P.C. s'oppose au principe d'une contribution politique, comme l'a envisagé le président de la République. « L'expérience, déclare-t-il, nous a montré en effet qu'un organisme d'Etat, quel qu'il soit, ne pourrait exercer un contrôle véritablement neutre, d'un point de vue politique, de l'utilisation des fonds publics. Ce serait en fait la mise en cause de l'indépendance des partis et une grave atteinte portée à la Constitution. »

Il nous semble en outre évident qu'une telle disposition trait à l'encontre des sentiments profonds de notre peuple. (...) »

Le P.C. se déclare toujours prêt à se soumettre au contrôle d'une commission parlementaire d'enquête, composée à la proportionnelle des suffrages recueillis, sur l'activité financière de tous les partis politiques. « Il est au contraire normal que ce financement relève de la responsabilité exclusive des adhérents et des sympathisants de chaque parti et qu'il soit placé sous leur contrôle. »

Il demande qu'en période électorale des fonds suffisants soient mis à la disposition de tous les candidats et pour contrebalancer le poids des moyens utilisés par les candidats liés à la grande bourgeoisie capitaliste. « Il réclame plusieurs mesures dans le domaine de l'information et pour soutenir la mission de la presse non injoquée aux puissances d'argent. »

DANS LES COMMISSIONS DE L'ASSEMBLÉE NATIONALE

La propagande pour les élections européennes

La commission des affaires étrangères de l'Assemblée nationale a entendu jeudi 26 octobre un exposé de M. MICHEL COINTAT (R.P.R.) sur l'activité en 1977 de l'Assemblée des communautés européennes. M. Cointat a rappelé que « les groupes politiques de l'Assemblée disposent d'une subvention pour frais de fonctionnement et d'une subvention destinée à favoriser les contacts avec les États candidats à l'adhésion. En outre, un « fonds d'élection » a été créé en 1977, d'un montant de 2 millions d'euros. L'unité de compte européenne en 1977 est de 4.865 millions d'u.c. en 1978, cette dernière somme destinée à la propagande électorale représentant environ 28 millions de francs. »

M. Cointat a précisé que le « fonds d'élection » était destiné à disparaître après 1979. Ce fonds, a-t-il expliqué, est géré sous la responsabilité du président et du trésorier de chaque groupe, selon des critères que l'Assemblée met au point. Il a indiqué que l'ensemble des fonds alloués en 1977 pour la préparation des élections

n'avaient été utilisés qu'aux trois quarts.

Après cet exposé, M. CODY DE MURVILLE, président de la commission, a estimé « que la distribution de subventions aux partis politiques par les institutions communautaires à des fins de propagande ».

M. LOUIS ODRU (P.C.) a annoncé que son groupe défendrait au cours de l'examen du budget des affaires étrangères un amendement réduisant de 100 000 francs les crédits proposés, afin de protester contre le contrat passé entre la Communauté européenne et l'agence privée Havas pour la propagande électorale en vue des prochaines élections à l'Assemblée des Communautés européennes.

« Il s'agit d'une institution inadmissible dans la politique française », a-t-il expliqué.

La commission des lois a examiné le rapport de M. DUCOLNE (P.C.), sur la proposition de résolution de M. LAJOINTE (P.C.), tendant à la création d'une commission d'enquête parlementaire sur les conditions dans les-

quelles s'effectuent nos échanges commerciaux avec les trois pays candidats à l'entrée dans la C.E.E. Le rapporteur a estimé que les caractéristiques de la production agricole des trois pays candidats permettaient de redouter « une liquidation de secteurs entiers de notre agriculture ». En second lieu, il a montré que, de quelque tendance politique qu'elle se réclame, les opinions qu'il avait recueillies à ce sujet exprimaient des réserves à l'égard de l'élargissement et assortissaient celui-ci de préalables.

En conclusion, M. Ducolne a estimé que la création d'une commission d'enquête, outre qu'elle renforcerait la position des députés français à Bruxelles, constituerait le moyen le plus approprié pour susciter un débat et permettre la réunion de toutes les informations.

M. LAURIOL (R.P.R.) a souligné que les préoccupations exprimées par lui-même, ainsi que par les membres de son groupe, M. DOUFFIAGUES (U.D.F.), a noté que les conditions dans les-

quelles s'effectuaient les échanges étaient bien connues, et qu'elles feraient en tout état de cause l'objet d'un débat lors du vote de la loi nécessaire pour autoriser la ratification du traité. Il a estimé, d'autre part, que de nombreuses raisons, tant économiques que politiques, militaient en faveur de l'élargissement. Il a également rappelé l'existence d'un plan de développements du Sud-Ouest.

M. ALAIN RICHARD (P.S.) a indiqué que son groupe voterait une proposition de résolution dont l'adoption permettrait de répondre à un besoin d'information et de fournir au Parlement l'occasion d'un débat. M. FOYER (R.P.R.), président de la commission, après avoir souligné l'intérêt des questions évoquées, s'est cependant interrogé sur le caractère approprié de la création d'une commission d'enquête.

Conformément aux conclusions du rapporteur, la commission a finalement décidé de proposer la création d'une commission d'enquête composée de trente membres.

• M. Jacques Blanc, secrétaire général du Parti républicain, a déclaré, jeudi 26 octobre, à l'issue de la réunion du bureau politique de ce formation: « Il serait dangereux de se priver de l'expérience de parlementaires à l'Assemblée européenne. Je suis partisan, dans un premier temps, du cumul de ces deux fonctions. » Au niveau national, le parti républicain est partisan de la limitation à un mandat électif national et à un mandat électif local.

Faites valider vos bulletins chez tous les dépositaires portant l'enseigne

La Révolution française en Provence vue à la loupe.

L'avis de l'éditeur.
Ce livre est la brillante démonstration d'un nouveau façon d'écrire l'histoire de Provence. À travers le passé récent, l'histoire de Provence est ainsi exhumée des archives locales du quotidien. En utilisant les données de la région, G. Gastellan nous livre une vision vivante et originale de la région. C'est l'histoire vivante.

FLAMMARION

PRIMFLEUR a 20 ANS pour cet anniversaire et pendant 20 jours 20% de remise sur tous les bacs Riviera

Visitez nos 1.000 m² d'exposition: plantes vertes et fleuries; fleurs coupées. Ouvert sans interruption, tous les jours de 7 h 30 à 20 h 30. 80, av. de Villiers - 126, av. de Wagram, Paris-17^e 227.13.06 - 622.10.59 - 267.12.67

TELEVISION: LA CHUTE DE L'EMPIRE EDELINE

TOUS VOS PROGRAMMES TV REMIS EN QUESTION.

Rien ne va plus à la télé: studios fermés, réalisateurs en grève, émissions supprimées. Les programmes de fin d'année eux-mêmes sont menacés. Passerez-vous Noël devant un écran blanc?

La fabuleuse histoire d'un petit exploitant de salles de cinéma devenu empereur de la plus grande fabrique d'images du monde.

La passion du vrai patron des télévisions qui n'est plus aujourd'hui qu'un homme brisé, laché par ses amis, mis à mort par ses pairs.

Cette semaine, dans

LE NOUVEL observateur

Yougoslavie
L'ASSASSINAT DE M. BUSK
te-parole officiel
les spéculations
resse occidentale

Pologne
LES JOURNALISTES POLONAIS
ONT ÉTÉ DÉTENUS
PENDANT NEUF MOIS
PAR LA POLOGNE

de proposer à nos

and-overseas

POLITIQUE

LE DÉBAT AU SEIN DE LA GAUCHE

<La Nouvelle Critique> ne publiera pas le second volet de son dossier sur le pluralisme

M. François Hincker, membre du comité central du P.C.F., rédacteur en chef de la Nouvelle Critique, revue communiste destinée aux intellectuels, revient, dans l'Humanité du 27 octobre, sous le titre « Une opération du Monde », sur l'article consacré au P.C.F. publié dans nos éditions datées 22-23 octobre. Nous écrivions notamment : « Le bureau politique a qualifié de « fautes lourdes » la sortie du numéro d'octobre de la Nouvelle Critique. Cette appréciation a été notifiée à MM. Cohen et Hincker, qui ont préféré ne pas en informer le comité de rédaction de la revue pour préserver les données, il leur faut toutefois noter que, dans le prochain numéro, la suite, annoncée, du débat sur le pluralisme ne permettra l'expression d'opinions trop critiques par rapport à la ligne actuelle du P.C.F. »

M. Hincker écrit dans le quotidien communiste : « C'est la direction et la rédaction en chef de la revue, et elles seules, qui ont pris la décision, comme elles l'ont toujours fait jusqu'ici, que nos propres appréciations remontent et comme elles le feront toujours, de surcroît à la parution du deuxième volet d'un

dossier dont la première partie avait été utilisée pour une campagne anticommuniste. » Il a été ainsi utilisé parce qu'il était ainsi utilisable : s'il n'est jamais agréable de la reconnaître, après parution, et par conséquent de reconnaître sa propre erreur, je ne peux qu'avoir cette appréciation. »

Bien loin de cacher celle-ci, comme l'affirme Thierry Pfister, et la décision qu'elle entraîne, c'est au contraire par elles que j'ai introduit la réunion du comité de rédaction tenue le 15 octobre. Une discussion de quatre heures s'en est suivie, franche et féconde, au terme de laquelle tous les participants ont soit approuvé soit compris les motifs de la suspension en question. »

M. Hincker ne répond pas à ce que nous avons écrit. Il est vrai que le sommaire de la revue est élaboré par ses responsables. Il n'est demeuré par ailleurs que la direction du P.C.F. a condamné le dernier numéro de « la Nouvelle Critique », ce sont M. Hincker et ses collègues. Les lecteurs de « l'Humanité » ignorent, ce n'est pas à eux d'ignorer les débats qui s'étaient déroulés au sein du comité central à propos du numéro d'avril de la revue. »

M. Mermaz : ne craignons pas un débat rude et fraternel

M. Louis Mermaz, député de l'Isère, membre du secrétariat national du P.S., répond dans l'hebdomadaire l'Unité du 26 octobre à M. Jean-Pierre Chevènement, député de Bellac et animateur de la minorité du parti socialiste, qui s'était exprimé dans le Monde des 17 et 18 octobre. M. Mermaz écrit :

« La minorité du parti devrait faire une analyse plus réaliste et reconnaître, comme la majorité des Français, que c'est le parti communiste qui a pris ses virages et que celui-ci date des élections partielles de l'automne 1976, c'est-à-dire du moment où le parti socialiste a rééquilibré la gauche à son profit. L'analyse erronée de nos camarades méritait d'être appelée ligne politique ? Ne s'agit-il pas plutôt d'une pratique et d'un discours mensurés ? Non ! Le P.S. n'est pas responsable de la rupture. Il ne l'est pas davantage de l'échec de la gauche. (...) »

Évoquant, sans jamais nommer le député des Yvelines, les thèmes développés par M. Michel Rocard, le collaborateur du premier secrétaire du P.S., poursuit : « Il serait dangereux pour le parti d'opposer ce qui serait prétendument vieux à un certain neuf. Il serait encore plus dangereux d'accepter des substitutions et de glisser, par exemple,

de la reconnaissance de la lutte des classes à la simple gestion du fait associatif ou de renoncer à la prise du pouvoir d'État pour se contenter d'expérimentations sociales. (...) »

« Les vrais révolutionnaires ont toujours parfaitement connu leur temps et ne se sont jamais trompés d'époque. (...) »

« Alors, y a-t-il, d'une part, un discours (plutôt qu'une ligne) véritablement socialiste à l'égard du parti communiste ; de l'autre, un risque de dérive droite, c'est-à-dire une ligne qui divergerait avec les perspectives claires tracées lors du congrès d'Épinay, qui nous ont permis d'approcher de la victoire et qui nous la donneront bientôt si nous voulons persévérer ? S'il en est ainsi, ne craignons pas le débat au fond dans la partie, le débat rude et fraternel. »

« FAIRE » : il ne s'agit pas de stratégie, mais de pratique.

M. Patrick Viveret, rédacteur en chef de la revue socialiste Faire, note dans l'éditorial du dernier numéro :

« Le débat porte non sur la stratégie du parti socialiste que personne ne remet, mais sur sa pratique, c'est-à-dire son projet, sa ligne, son langage et sa théorie. Réflexion qui chemine d'ailleurs dans la gauche depuis longtemps. C'est, en effet, dans les années 60 qu'est apparu progressivement dans le mouvement syndical, comme dans la gauche politique, une problématique qui entrait en résonance avec la fascination idéologique à l'égard des thèmes communistes que son corollaire pratique, s'agissant de la S.F.I.O., l'opportunisme politique et l'asservissement colonial. Cette « vieille gauche », que méprisait déjà Guy Mollet, avait Jean-Pierre Chevènement, a probablement sauté l'honneur de la gauche et préparé le terrain idéologique et culturel sur lequel Alain Savary puis François Mitterrand ont pu ensuite construire le renouveau du parti socialiste. (...) »

L'U.D.F. se met en place à Paris

Les responsables des fédérations des partis qui adhèrent à l'U.D.F. devaient se réunir samedi matin 28 octobre au Palais des congrès à Paris afin de mettre sur pied les structures de l'U.D.F. dans la capitale.

A cette occasion, M. Roger Chénouard, président du groupe U.D.F. de l'Assemblée nationale, devait être élu à la présidence du conseil départemental de l'U.D.F., ainsi créé. Les participants à cette réunion constitutive devaient également élire les vingt membres du bureau de ce conseil, répartis de la façon suivante : six sièges pour le P.R., six pour le

C.D.S., quatre pour les radicaux, deux pour le M.D.S.F. et deux pour les Clubs Perspectives et Réalités. Les présidents et les délégués de l'U.D.F. de chaque arrondissement de Paris devaient également être élus samedi matin.

La répartition de ces différents postes entre les composantes parisiennes de l'U.D.F. a été précédée de négociations difficiles, au point que MM. Jean Lecanuet et Michel Pinton, respectivement président et délégué général de l'U.D.F., ont dû arbitrer.

Cette mise en place de l'U.D.F. dans la capitale devrait faciliter la création, au Conseil de Paris,

d'un intergroupe U.D.F. réunissant les groupes Paris-Renouveau et Centre libérés de Paris (le Monde des 17-18 septembre). Des points de désaccord subsistent toutefois entre les radicaux et les centristes de l'Hôtel de Ville. Ils concernent notamment la désignation d'un président de cet intergroupe, souhaitée par les uns, soucieux d'instaurer une certaine discipline, refusée par les autres, au nom de l'autonomie des groupes. En fait, la ligne de partage est caractérisée par le degré de fidélité que chacun souhaite témoigner au maire de Paris. — J.-M. C.

LA RÉFORME DES COLLECTIVITÉS LOCALES

M. MARC BÉCAM S'EFFORCE DE CONVAINCRE LES PRÉSIDENTS DES CONSEILS GÉNÉRAUX

(De notre correspondant.)

Bastia. — « Depuis le temps qu'on parle de décentralisation, on devrait bien savoir que la décentralisation implique que l'État se dépouille partiellement de ses moyens et de ses pouvoirs au bénéfice des collectivités locales. Il le fait ou il ne le fait pas, mais tout le reste est littérature. Or, jusqu'à présent, on a l'impression qu'il y a plus de littérature que d'actes. »

Ainsi s'est exprimé M. François Giacobi, sénateur (Gauche dém.), président du conseil général de la Haute-Corse, dans son discours d'ouverture du quarante-neuvième congrès de l'Assemblée des présidents des conseils généraux de France, qui se tient à Bastia depuis le 25 octobre. Cette déclaration dissimulait à peine les incertitudes que nourrissent les élus départementaux quant à la portée de la réforme des collectivités locales proposée par le gouvernement.

L'ASSOCIATION DES MAIRES DE FRANCE : le projet de budget n'apporte pas d'amélioration.

Le comité directeur de l'Association des maires de France, que préside M. Alain Poiner, président du Sénat, a étudié les projets de la loi relatifs à la réforme de la fiscalité locale et du versement représentatif de la base sur les salaires (V.R.F.S.) qui doivent être examinés, les 7 et 8 novembre, par la Haute Assemblée. Il demande qu'il soit procédé à des simulations précises et très complètes sur divers points du territoire et dans diverses catégories de communes, avant que le Parlement ne soit appelé à se prononcer, et s'étonne que « ces textes financiers aient été déposés avant que ne soient connues les dispositions de la loi-cadre sur le développement des responsabilités des collectivités locales. »

Le comité directeur estime, en outre, que « le projet de la loi de finances pour 1979, n'apporte aucune amélioration à la situation financière difficile des collectivités locales. »

« Le groupe sénatorial de la Gauche démocratique et le groupe communiste du Sénat, demandent, que soit différée la discussion, prévue pour les 8 et 9 novembre, des deux projets de loi sur la réforme des finances locales. Le premier de ces textes aménage la fiscalité directe locale, le second concerne les subventions d'État et institue une dotation globale de fonctionnement. Ils souhaitent que soit examiné auparavant la loi-cadre qui doit fixer les domaines d'intervention respectifs de l'État et des collectivités locales. »

« M. Henri Fassin, président du groupe communiste du Conseil de Paris, a estimé, jeudi 26 octobre, que « les Parisiens paieront au moins 20 % d'impôts supplémentaires l'an prochain ». Évoquant l'accord financier conclu entre l'État et la Ville, M. Fassin a indigné : « M. Chevènement a accepté l'insupportable : un traitement particulier pour Paris. Le maire de Paris est dans le droit fil des vices gouvernementaux ; transférer les charges sur les communes. »

Certains pensent "Roche-Bobois c'est beau mais c'est cher." Nos canapés commencent à 1.670F.

Nous venons de programmer avec nos usines des marchés qui nous permettent de vous faire bénéficier du 10 Octobre au 30 Novembre d'un tarif préférentiel sur 6 canapés Roche-Bobois. Compte tenu de leurs qualités et de leurs prix, ces 6 "oscar 79" nous semblent être les plus compétitifs et les plus intéressants, chacun dans sa catégorie.



L'Oscar du Cuir Véritable. 5.270 F.
Canapé 3 coussins de dos, 2 coussins de siège (160 x 80 x 90) en cuir pleine fleur. Existe en 3 couleurs de cuir. Fauteuil assorti et canapé 5 places assorti. Le canapé 3 places (220 x 80 x 90) 6.065 F.

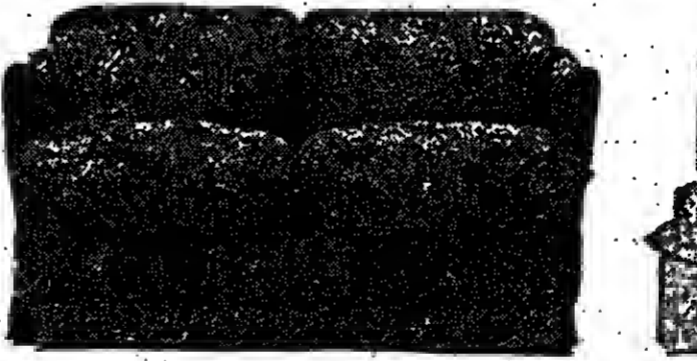

L'Oscar du Meilleur Prix. 1.670 F.
La housse du canapé (135 x 88 x 62) piquée et matelassée à l'encre complètement pour se nettoyer. 4 coussins indépendants avec fermeture à glissière. Fauteuil assorti. Existe en canapé 3 places convertible en lit 2 places. (180 x 88 x 62). 3.095 F.

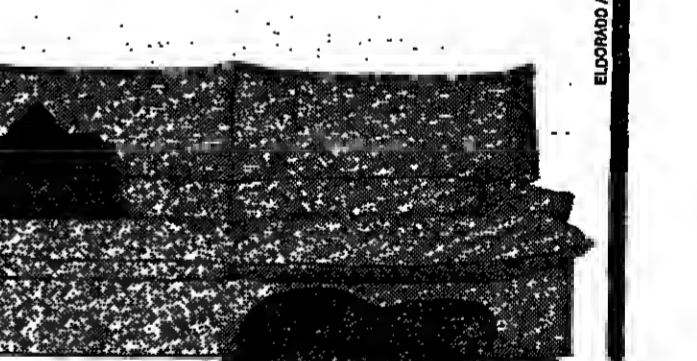

L'Oscar du Déhoussable. 3.380 F.
Canapé haut dossier (190 x 95 x 88) entièrement déhoussable. Recouvert en tissu 100% coton. Fauteuil et pouf assortis. Existe en canapé 3 places (205 x 95 x 88) 4.510 F. et en canapé lit 2 personnes.



L'Oscar du Tout Mousse. 2.520 F.
Canapé avec dossier et vide-poches incorporé au dossier (142 x 96 x 79). Tout mousse, recouvert de velours et rembourré de cuir. Chaise assortie. La chaise assortie (90 x 96 x 79) 1.680 F.

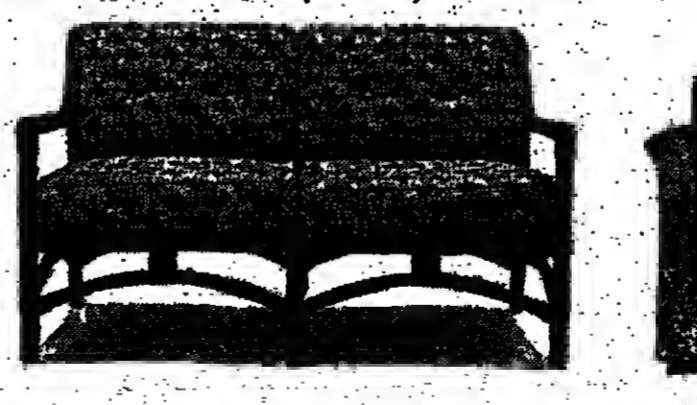

L'Oscar du Rofin. 2.375 F.
Canapé (124 x 70 x 75) en lince des Philippines tadelakt, liguette cuir. 15 coussins dont 5 coussins bois et 10 coussins dont rouge Pékin, miel et prune. Coussins capitonnés 100% coton. Housse avec fermetures à glissière. Fauteuil, chaises assorties et pouf assorti. Existe en canapé 3 places. (186 x 70 x 75). 3.275 F.

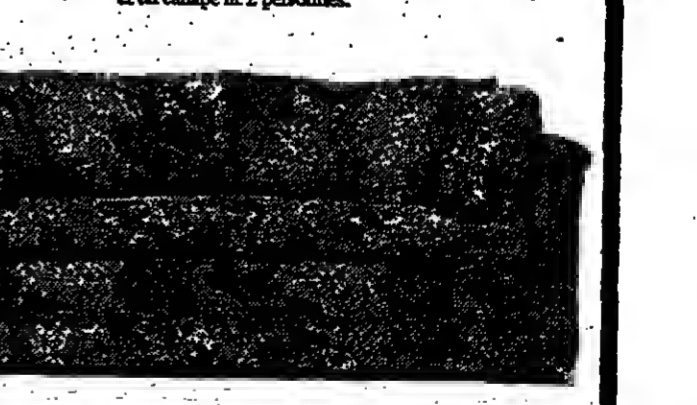

L'Oscar du Tissu à Motifs. 4.390 F.
Canapé (166 x 98 x 60) style "Nouvelle Angleterre". La grande originalité de ce canapé est d'être piqué en soie et en velours le motif du tissu. Le même dessin existe en 3 harmonies dominantes : bleu, jaune et rouge. Fauteuil et pouf assorti. Existe en canapé 3 places. (180 x 98 x 60). 5.440 F.

Les oscar 1979 ROCHE-BOBOIS

A Paris, 10 à 18, rue de Lyon - 92-98, bd de Sébastopol - 193 et 207, bd St-Germain - 52, avenue de la Grande-Armée. En banlieue, Athis-Mons, 37, route de Fontainebleau. Bourg-la-Reine, 72 bd du Mal Joffre - Melun, 2 rue St-Etienne - St-Germain-en-Laye, 98 rue L. Désoyer - Versailles, 6 rue au Pain (pl. du Marché) et dans toutes les grandes villes de France.





Du Vendredi 27 Oct. au 18 Novembre
**PRESENTATION MONDIALE
 DE LA FOURRURE 78-79**

**DANS LES SALONS DE
 L'HOTEL GEORGE V**

31, avenue George V (Champs-Élysées)

organisée par les FOURRURES DU NORD

Avec le concours des plus importants fabricants français, canadiens, américains anglais-allemands, italiens, scandinaves

DES MILLIERS DE MANTEAUX

réalisés dans les plus belles pelletteries du monde, avec label d'origine : (vison Black Diamond, Blackglama, Emba, Saga, Majestic, Zibeline de Russie, Chinchilla, Breitschwanz, Astrakan Swakara, Castor, Ragondin, Marmotte, Rat d'Amérique, Murrel, Opossum, Mouton doré, Agneau Toscane, etc...).

Parmi les plus prestigieux modèles de classe internationale, vous pourrez remarquer des créations de Nina RICCI, Pierre BALMAIN, LANVIN, André SAUZAIE, Ted LAPIDUS, GROSVENOR (Canada) Gian Carlo VERGANI, A. MORETTI, Emilio BUCCI, Dieter ZOERN.

De nombreuses collections de "Modèles Diffusion" sont également présentées... toutes les fourrures, tous les styles, toutes les tailles, tous les prix vous sont proposés de 1250 f à 140.000 f



Prix Sensationnels!

COLLECTION BOUTIQUE

MANTEAUX

Lapin naturel	1850 f	Opossum	4250 f	Murrel	5850 f
Lapin fanalole	2250 f	Ragondin	4250 f	Zorinos	6250 f
Flanc de Marmotte	2250 f	Patte de Guanaco	4850 f	Queue de Vison	6450 f
Patte Chevette	2250 f	Astrakan russe pleines peaux	4850 f	Astrakan Swakara	6750 f
Chinayo	2350 f	Rat d'Amérique	5450 f	Marmotte	9250 f
Ragondin morceaux	2450 f	pastel-ranch-dark	6450 f	Astrakan Swakara qualité supérieure col Vison	9750 f
Patte d'Astrakan	2650 f	Loup des Andes	5450 f	Loup du canada	11750 f
Harnister	3250 f	Ragondin col fermé	5750 f		
Toscane	3250 f				

VESTES

Lapin naturel	1150 f	Coyote	3850 f	Vison pastel	6250 f
Chevette marron	1250 f	Loup Texas	3850 f	Renard bleu	6750 f
Agneau Toscane toutes couleurs	1850 f	Astrakan marron	4850 f	Renard roux	6850 f
		Vison et cuir	5850 f	Vison allongé pastel	8750 f

COLLECTION VISON

MANTEAUX

Vison pleines peaux	6750 f	Vison ranch	14750 f	Vison Black Diamond	22750 f
Vison dark pleines peaux	8750 f	Vison Tourmaline	15250 f	Vison Blackglama	38750 f
Vison dark allongé	12850 f	Vison demi buff	17250 f	Vison Lunalaire col Zibeline	38500 f
Vison pastel	14750 f	Vison Blackglama	17250 f	Vison Black Diamond	42750 f

MANTEAUX LONGS ET CAPES DU SOIR

MANTEAUX

Chinchilla	47500 f	Vison Blackglama	45000 f	Vison Black Diamond	38500 f
Vison blanc	45000 f	Chinchilla	65000 f	Vison Blackglama	36750 f
Vison Koh i noor	54500 f			Astrakan Breitschwanz et Vison blanc	32750 f

CAPES

Vison Black Diamond	38500 f
Vison Blackglama	36750 f
Astrakan Breitschwanz et Vison blanc	32750 f

COUVERTURES : Lapin naturel grande taille 1650 F.
 Lapin Narkin 2150 F. Antelope 200 x 150.740 F
 TAPIS décor 120 x 60 dep 145 F

Cravates Vison 2px. 740 f
 Chapeaux Vison 680 f

ENTREE LIBRE
 tous les jours
 de 10h à 20h.

SHOW DANSE

Chaque jour y compris le dimanche à 15h présenté par les animateurs vedette de la radio : Marvse, Robert Willar, Pierre Daille, mise en scène chorégraphique Jean GUELLIS. Robes du soir Jean HERCEY, costumes de ville et smokings de Francesco SMALTO, bijoux VINCARA, coiffures Jacques DESSANGE (Hotel George V) maquillage Hélène RUBINSTEIN

POUR RESERVATION DES PLACES TELEPHONE: 720-03-79 720-06-49 720-98-97

Service après-vente

Les plus larges facilités de paiement



POLITIQUE

A L'ASSEMBLÉE NATIONALE

TRAVAIL : il serait dangereux de vouloir revenir sur certaines garanties sociales, déclare M. Boulin

Judi après-midi 26 octobre, l'Assemblée nationale examine, sous la présidence de M. Stasi (U.D.F.), le budget du ministre du travail et de la participation, qui s'élève à 9,71 milliards de francs.

M. FRELAUD (P.C.), rapporteur spécial de la commission des finances, cite d'abord deux chiffres : 1 284 000 demandeurs d'emploi, 1 700 000 selon les sondages. Aussi, le budget de 1979 lui apparaît-il comme « un budget d'accompagnement du chômage ».

Les rapporteurs pour avis de la commission des affaires culturelles et sociales.

M. SOURDILLE (R.P.R.), qui traite des crédits du travail, insiste sur l'urgence d'une réforme du système d'indemnisation du chômage afin de le rendre « plus simple, plus juste et plus incitatif ».

M. DELALANDE (R.P.R.), qui rapporte sur les crédits relatifs à la participation, décrit cette dernière comme « une véritable révolution ».

Traitant des crédits relatifs à la population, M. FONTENEAU (U.D.F.) indique que sa commission a souhaité l'octroi de droits propres aux mères de jeunes enfants pendant la durée du congé parental et aux mères de trois enfants et plus.

faire apparaitre de nouvelles garanties sociales. Je ne puis cependant tout faire et tout peut. Aujourd'hui l'État n'agit plus directement. Ainsi a-t-il confié certains problèmes à des partenaires sociaux (la réforme de l'indemnisation du chômage, l'aménagement du temps de travail) et il estime essentiel que les négociations aboutissent rapidement.

En matière d'emploi, M. Boulin rappelle les actions entreprises par le gouvernement. Contre le chômage d'abord. Il conteste à ce sujet les chiffres de demandes d'emploi déposés par le salarié. Il énumère ensuite les actions structurelles créatrices d'emplois décidées par le gouvernement : réformes de l'indemnisation du chômage et de l'Agence nationale pour l'emploi.

Abordant ensuite ce qu'il appelle « les réformes sociales en profondeur », il évoque successivement la réforme des conseils de prud'hommes, celle des négociations collectives et des procédures de conciliation et de médiation, celle du règlement intérieur, « problème difficile mais fondamental ».

M. NOIR (R.P.R.) : changer de politique

« Nous sommes nos propositions en terrain fertile », déclare M. ANDRIEU (P.C., Pas-de-Calais) dans la discussion générale. Le député plaide en faveur « d'une autre politique, qui permettrait la relance, d'un redressement du pouvoir d'achat, qui permettrait de surmonter l'inflation et le chômage ».

M. NOIR (R.P.R., Rhône) exprime les positions de son groupe et déclare : « Le chômage et l'emploi ne peuvent plus servir de réponse dans la seule politique menée par la France actuelle ».

M. EVIN (P.S.) : le budget du chômage

Pour M. EVIN (P.S., Loire-Atlantique) et de ce budget essentiellement à réparer les conséquences d'un chômage que le gouvernement contribue à créer. Au cours de son intervention il cite des chiffres selon lesquels 75 % de Français considèrent que l'action du gouvernement contre le chômage n'est pas efficace.

Pour M. JEAN-PIERRE ABELIN (U.D.F., Vienne) et le problème de l'emploi ne devrait pas être traité avec un salaire, la lutte contre le travail clandestin, une politique dynamique de création d'entreprises et l'assouplissement des horaires de travail, notamment par le développement du temps partiel.

Mme D'HARCOURT (non-inscrit, Hauts-de-Seine) se demande « et la France ne sacrifie pas son avenir industriel en sacrifiant délibérément ses cadres dans la lutte pour le redressement économique auquel il leur est demandé de contribuer plus que tous les autres ».

M. GISSINGER (R.P.R., Haut-Rhin) souligne « le réalisme et le courage » de la politique gouvernementale en matière d'immigration.

M. BECHE (P.S., Doubs) évoque la condition des travailleurs manuels et dénonce « les cadences abrutissantes, les horaires prolongés pour nos économies ».

Après M. CLEMENT (U.D.F., Loire), qui plaide en faveur de la productivité, Mme LEBLANC

entrepris pour la sécurité du travail.

En ce qui concerne la participation, il précise que l'effort du gouvernement portera sur trois actions principales : la distribution de 5 % des actions aux salariés (un projet sera déposé) ; l'augmentation de la responsabilité des cadres au sein des entreprises (un projet est déposé) ; la participation aux décisions à l'intérieur de l'atelier (un projet a été élaboré).

En ce qui concerne la politique démographique, il indique que, avec un taux de fécondité égal à celui que connaît actuellement l'Allemagne, la France en compterait plus en 2100 que 17 millions d'habitants.

Pour terminer, il insiste sur la nécessité d'un accord européen et de participation.

GEORGES DUMEZIL de l'Académie Française La religion romaine archaïque Romans de Scythie et d'alentour A PARAITRE Mariages Indo-Européens PAYOT

LE MONDE IMMOBILIER BANLIEUE 2500 LIVABLE, 2000 FD, 90% 15, 1978, 1979, RER, M, etc.

17 et 31, av. Foch, Vincennes - Deux petits imm. grand standing dans la verdure. Plein sud, face au bois, à 5 minutes du métro, du R.E.R. et du centre des commerces.

LES CLAIRES DE CERGY - Sur 4 ha de verdure, en bordure bois de Cergy, et quartier terminé Préfecture, comm., écoles, bases nautique, loisirs 1 000 ha. 4 modèles d'au moins 4 chbres, 45 m2 de séjour repos, 6 à 8 p., plus terrain privé, 340 000 à 660 000 F. Architect. J.-P. Wétel. 3, r. de Chénes-Pourpres CERGY 95012. 030-26-04.

« Le Monde Immobilier » est une rubrique de publicité ouverte à tous les constructeurs-promoteurs. Elle est destinée à faciliter la démarche de nos lecteurs dans la recherche et le choix d'un programme immobilier.

... et un prêt CDE financera votre achat : cde Comptoir des Entrepreneurs 6 rue Volney Paris 2e - Tél. : 260.35.36. Tous les financements immobiliers depuis 1848.

Tonus Lundi Mercredi Vendredi tri-hebdomadaire

ALFA ROMEO

Tonus Lundi Mercredi Vendredi tri-hebdomadaire

VIEUX LOGIS DES YVELINES présenté par le Duc de Nemours et dédié à la mémoire de Jean-Paul Paléologue Franco de port : 190 F à l'ordre des ÉDITIONS D'ART 8, rue Prémicourt, 75015 PARIS. Tél. : 979-07-08 (Le matin)

N DU BUDGET... duction, estime M. le

s pains pharmacie

Les grands de la Hi-Fi au prix Darty.



Quelques exemples de chaînes* au prix Darty :
les prix les plus bas, garantis par le remboursement de la différence.

<p>1550 F</p> <p>SCOTT Ampli A 407 2 x 18 Watts. GARRARD Platine tourne-disque GT 20.</p> <p>DYNAMIC SPEAKER Enceintes DS 30 2 voies 30 Watts.</p>	<p>1990 F</p> <p>TOSHIBA Ampli-tuner SA 220 L 2 x 11 Watts. TECHNICS Platine tourne-disque SL 210.</p> <p>SIARE Enceintes BX 22 2 voies 20 Watts.</p>	<p>2490 F</p> <p>SCOTT Ampli-tuner R 306 L 2 x 15 Watts GO-ME KENWOOD Platine tourne-disque KD 1033 B.</p> <p>TECHNICS Enceintes SB 90 2 voies 25 Watts.</p>	<p>2600 F</p> <p>NIKKO Ampli NA 360 2 x 20 Watts. PHILIPS Platine tourne-disque AF 677.</p> <p>3A Enceintes Alphose 2 voies 35 Watts.</p>
<p>3050 F</p> <p>HITACHI Chaîne compacte SDT 7825 - 2 x 16 Watts équipée d'une platine tourne-disque, d'une platine cassette, d'un tuner PO-GO-OC-ME</p> <p>SIARE Enceintes BX 22 2 voies 20 Watts.</p>	<p>3100 F</p> <p>PIONEER Ampli-tuner SX 550 2 x 20 Watts. SHURE Cellule M 75-6 S.</p> <p>TECHNICS Platine tourne-disque SL 2000. KENWOOD Enceintes LSX 200 2 voies - 40 Watts.</p>	<p>3790 F</p> <p>MARANTZ Ampli 1072 2 x 36 Watts. SONY Platine tourne-disque PS-TL</p> <p>TECHNICS Enceintes SB 4 500 2 voies 45 Watts.</p>	<p>3950 F</p> <p>KENWOOD Ampli KA 3700, 2 x 25 Watts. AKAI Platine cassette CS 702 D MK II. Meuble de rang. GC 14 L.</p> <p>GARRARD Platine tourne-disque GT 20. WHARFEDALE Enceintes Linton 3 XP 3 voies - 30 Watts.</p>
<p>4100 F</p> <p>PIONEER Ampli-tuner SX 650 2 x 35 Watts. ORTOFON Cellule FF-XE MK II</p> <p>TECHNICS Platine tourne-disque SL 3200. 3A Enceintes Acogée 2 voies - 50 Watts.</p>	<p>4450 F</p> <p>SONY Ampli TA-F4 A 2 x 40 Watts. AKAI Platine disque A 306.</p> <p>SIARE Enceintes DL 200 3 voies 50 Watts.</p>	<p>4750 F</p> <p>JVC Chaîne compacte MF 55 L 2 x 25 Watts. Platine disque. Platine cassette Super ANIS. Tuner PO-GO-ME</p> <p>3A Enceintes Alphose 2 voies 35 Watts.</p>	<p>5300 F</p> <p>TECHNICS Ampli SU 7300 2 x 41 Watts. TEAC Platine cassette A 103.</p> <p>AKAI Platine disque AP 206. MARTIN Enceintes Gamma 3 TI 3 voies - 50 Watts.</p>
<p>5950 F</p> <p>TECHNICS Ampli SU 7700 2 x 50 Watts. Platine disque SL 2000. TEAC Platine cassette A 103.</p> <p>ADC Cellule QLM 30. J.B. LANSING Enceintes L 19 2 voies 60 Watts.</p>	<p>6250 F</p> <p>KENWOOD Ampli KA 7100 2 x 60 Watts. SHURE Cellule M 75 D.</p> <p>TECHNICS Platine disque SL 150 L. 3A Enceintes Adagio 3 voies - 75 Watts.</p>	<p>6850 F</p> <p>SONY Ampli-tuner STR-V-4 L 2 x 50 Watts. PHILIPS Platine AF 877.</p> <p>MARTIN Enceintes Gamma 315 3 voies 60 Watts.</p>	<p>7450 F</p> <p>NIKKO Ampli NA 550 - 2 x 45 Watts. Tuner FAM 450 PO-ME SHURE Cellule M 95 ED. HITACHI Platine cassette D 220.</p> <p>TECHNICS Platine disque SL 1700. MAJA Meuble de rang. Htr 3429. 3A Enceintes Acogée 2 voies - 50 Watts.</p>
<p>8350 F</p> <p>SCOTT Ampli A 457 - 2 x 60 Watts. Tuner T 527 L. Platine cassette CD 67. SHURE Cellule M 91 ED.</p> <p>TECHNICS Platine disque SL 3200. WHARFEDALE Enceintes E 50 3 voies 70 Watts.</p>	<p>8850 F</p> <p>HITACHI Ampli de puissance HMA 7500 - 2 x 75 Watts. Précipité HCA 8300. ADC Cellule XLM MK II.</p> <p>TECHNICS Platine disque SL 140 L. VERIT Enceintes LB 800 3 voies 100 Watts.</p>	<p>9990 F</p> <p>TECHNICS Ampli SU 8080 2 x 72 Watts. Tuner ST 8080. Platine magnéto RS 673 LS. Meuble de rang. GC 14 L.</p> <p>AKAI Platine disque AP 306. 3A Enceintes Adagio 3 voies - 75 Watts.</p>	<p>11100 F</p> <p>TECHNICS Ampli puissance SE 9060 2 x 70 Watts. Précipité SU 9070. Egaliseur SH 9010.</p> <p>HITACHI Platine disque HT 353 G. WHARFEDALE Enceintes E 70 3 voies - 100 Watts.</p>

Offrez-vous votre chaîne dès aujourd'hui avec 20% du prix Darty. Le solde payable sans frais le 5 janvier 1979.

(Offre valable jusqu'au 9 novembre 1978.)
Pour profiter de cette offre, après acceptation du dossier, il vous suffit de disposer d'un compte bancaire ou d'un compte-chèque postal.

Attention ! Cette offre est limitée à un report de paiement de 10.000 F maximum. Pourquoi attendre plus longtemps pour écouter la musique que vous aimez sur la chaîne dont vous rêvez ?

PARIS - 8^e : Darty-sous-la-Madeleine. Parking place de la Madeleine.
11^e : 25 à 35, boulevard de Belleville. M^o Couronnes.
13^e : 168, avenue de Choisy. M^o Place d'Italie.
14^e : Centre Commercial Gaiety-Montparnasse, 80, avenue du Maine.
Entrée directe par le M^o Gaiety.
15^e : front de Seine. Centre Commercial Beaugrenelle, 71, quai de Grenelle.
18^e : 128, avenue de Saint-Ouen. M^o Porte de Saint-Ouen.

RÉGION PARISIENNE - 78-Orgeval : Centre Commercial "Art de Vivre".
Sortie Poteau - Autoroute de l'Ouest.
78-Paris 2 : Centre Commercial - Paris 2, Ile Cheseval.
91-Les Ulis 2 : Centre régional "Les Ulis 2".
91-Morsang-sur-Orge : Autoroute du Sud. Sortie Savigny.
Direction Sainte-Geneviève-des-Bois. Route de Corbeil.
92-Antenne : Carrefour des 4 Routes, 384, avenue d'Argenteuil. RN 309.
92-Puteaux : Paris de la Défense. A côté du CNLLI.
92-Châtillon : 151, avenue Marcel-Cochin. RN 306.
93-Aubervilliers : Centre Parfifit. Porte de la Villette.

93-Bagnolet : Porte de Bagnolet. M^o Gallieni. Au pied du Novotel.
93-Bondy : 123-153, avenue Gallieni. RN 3.
93-Neuilly-le-Grand : Centre Commercial "Les Arcades".
93-Renelle : 102-114, avenue Léglise. RN 1.
94-Champigny : 10-12, avenue Roger-Salengro. La Fourchette. RN 4.
94-Créteil : Centre Régional "Cité du Soleil".
94-Thiais-Rungis : Centre Régional "Belle Epine". RN 7.
95-Cergy-Pontoise : Centre Régional "3 Fontaines".
60-Beauvais : 2 à 4, rue du Franc-Marché.
60-Creil : Centre Commercial de Creil-Nogent.

* Les prix des chaînes mentionnées sont des prix garantis jusqu'au 9 novembre 1978; offres valables dans les magasins Darty de Paris et de la région parisienne.

AUJOURD'HUI

MÉTÉOROLOGIE

MOTS CROISÉS

Evolution prévisible du temps en France entre le vendredi 27 octobre à 8 heures et le samedi 28 octobre à 24 heures :



PROBLEME N° 2215 HORIZONTALEMENT. I. Qui ne doit rien à personne; Pince en même temps qu'il saisi. II. Faire revenir; Peut servir à un lancement. III. Fit une annonce importante; Fut capitale; N'est pas de la famille quand il est petit. VII. Utile pour unir; Adjectif pour un bon ami. V. Ne veulent généralement que le bien d'autrui. Ce qu'on peut obtenir quand on se lève tôt. VI. On se réjouit quand on en voit le bout; peut être accompagnée de marrons. VII. Dont on n'a pas accouché facilement. VIII. Quand on dit qu'il est heureux, c'est qu'on parle du futur; A été un complément; Prise comme de l'eau. IX. N'est pris pour un fou que par des profanes; Frépères une exposition. X. Figure parmi les articles les plus courants; Qu'on ne peut pas gagner tout de suite; Fils une opération exigeant la présence du maître. XI. Pas lourd; Sont généralement à côté de la dé; La fin de tout. XII. Pour repousser à l'étranger; Actionné; Mot d'enfant; Expérience (spé). XIII. Mot qu'on peut utiliser quand on évoque une vacherie; Bon quand on est soulagé. XIV. Endroit où l'on peut voir les côtes; Fait la dette avec sa dame; Jalon; Pas nouveau. XV. Groupes de sporanges; Qui ne laissent rien passer. VERTICALEMENT. I. Un péché vraiment mortel puisqu'il peut conduire à la mort; Trouvés sur le champ. II. A la corde autour de la gorge; Mis au courant; S'intéressa aux religions. III. Même pas digne d'être sifflé; Massif en Suisse. IV. Un sommet; Qui ne nous échappera jamais. V. Prend l'air; Aimait les déguisements. VI. Fut très mortifié d'avoir été découvert; Pas imprimée; On y trouve des anémones. VII. Ses filles et son saucisson contribuent à sa renommée; Mis à plat; La côte par exemple. VIII. Largeur de drap; Pas épais; Dans la Drôme. IX. Petit effort; Pas droit. X. Prend tout son temps; Pas utopique. XI. Mot qu'on peut utiliser quand on parle pour la façade; Peut être pris dans un jardin. XII. Divinité; Prendre la hauteur. XIII. Qui n'a donc plus rien à apprendre; Même pas saisi. XIV. Est très volubile; Etait plus veu que son frère; Sont presque toujours des honneurs. XV. Mauvaises affaires; Arrêts dangereux.

LOTTO TIRAGE N° 43 DU 25 OCTOBRE 1978. 8 20 28 34 42 48. NUMERO COMPLEMENTAIRE 43.

Table of lottery results: 6 BONS NUMEROS 1 318 220,70 F; 5 BONS NUMEROS 235 396,50 F; 5 BONS NUMEROS 5 795,20 F; 4 BONS NUMEROS 112,50 F; 3 BONS NUMEROS 11,30 F. PROCHAIN TIRAGE LE JEUDI 2 NOVEMBRE 1978.

SCIENCES

QUATRE CENTS PERSONNES ONT MANIFESTE AU SIEGE DU CENTRE NATIONAL DE LA RECHERCHE SCIENTIFIQUE

Plus de quatre cents personnes se sont rassemblées jeudi 26 octobre en fin de matinée dans le grand hall du Centre national de la recherche scientifique (C.N.R.S.), quai Anatole-France, à Paris, pour manifester contre le projet de réforme de cet organisme, dont le principe a été arrêté par le conseil des ministres du 13 septembre dernier (le Monde du 15 septembre). Les représentants du Syndicat national des chercheurs scientifiques (S.N.C.S.-FEN), du Syndicat national des travailleurs de la recherche scientifique (S.N.T.R.S.-C.G.T.), du Syndicat général de l'éducation nationale (S.G.E.N.-C.F.D.T.) ont notamment affirmé que les discussions en cours sur cette réforme montraient que leurs craintes d'un démantèlement à court terme (le Monde du 29 juin), étaient fondées. M. Pierre Aigrain, secrétaire d'Etat auprès du premier ministre, chargé de la recherche, avait indiqué en particulier qu'il était nécessaire de décentraliser les structures du C.N.R.S. Une partie des manifestants sont montés à l'étage de la direction pour obtenir la fixation d'un rendez-vous entre le directeur général, M. Robert Chabbal, et les organisations syndicales. La direction a fait savoir que M. Chabbal s'engageait à les recevoir dans les semaines à venir.



L'anisette Pernod, ça vous fait chanter l'eau.

PERNOD

SOLDÉ RABAIS 50%

RODIER MONSIEUR

OPÉRATION SPÉCIALE

3 costumes (2 pièces) 1000 F
3 pantalons 300 F
3 chemises 120 F

CLUB DX 131
TOUT LE PRÊT A PORTER MASCULIN
ouvert tous les jours sauf dimanche de 10 h à 18 h 30
CLUB DX 131
131, rue du Fg S' Honoré 75008
M' S' Philippe du Roule

BOGOTA 3 170*
RIO 3 750*
MEXICO 2 560*
CARNIVAL BAHIA/RIO
+ hôtel 6 500
QUITO 3 375*

+ Croisières Galapagos
*Départ Bruxelles ou Luxembourg
EL CONDOR
28, rue Delambre
Paris-14* - 322-30-26/42

COURIR LA BROUSSE.

Pour être l'hôte de la nature, approcher les animaux sauvages encore libres, retrouver des terres anciennes ou repêcher des peuples oubliés, il faut quitter les grands axes et bousculer parfois longtemps sur des pistes de bout du monde...

AZALAI VOYAGES EXPÉDITIONS
45, rue Sainte Anne - Paris 7e
Tél. 266.69.08 - 742.88.06

Ceux du métier
LES SEIZE PIÈCES D'UNE FEMME DE CHAMBRE

« J'ETAIS » mécanicienne « aux chaussures » dans une usine de banlieue, puis l'usine est partie à Blois et je me suis trouvée au chômage...

de chambre en titre se reposent. Enfin, elle est entrée définitivement à l'hôtel il y a quatre ans. Au début, le vie n'a pas été facile...

chaque lundi ; elle est en congé le lundi et le mardi et leur vie de famille se concentre sur le premier jour de la semaine. Son salaire est de 2 065 francs depuis la dernière augmentation...

leur demandait, brossaient les costumes des clients, aidèrent les clientes à s'habiller, recouraient les boutons... Aujourd'hui, elles ne rendent plus ces services qui sont confiés à une autre catégorie de personnel hôtelier...

Eduquer le public

Les clients ? « On ne les voit pas souvent car on ne fait leur chambre qu'en leur absence, mais les jours de pluie, lorsqu'ils stationnent chez eux, le travail se complique car nous disposons de moins de temps pour nettoyer le même nombre de chambres... »

Marie-Christine Robert. Elles sont ainsi plusieurs centaines à Paris à faire le ménage chez les autres pour quelque 2 000 francs par mois. Méfier difficile ? « Sans doute », mais elle ne sait qu'une chose, elle ne retournera pas à l'usine...

LE MUSÉE DE CHICAGO SERVIRA-T-IL D'EXEMPLE ?

(Suite de la page 17.) Au rayon « médecine », la gestation et la naissance sont très clairement expliquées par des photographies, des montages et un mannequin. Côté cœur, pour éviter d'être fastidieux ou trop scolaire, on a fabriqué une grande maquette de cœur que l'on traverse pour mieux comprendre son architecture...

Sur un budget annuel de 7 millions de francs, les sociétés privées apportent 20 % environ tandis que les ventes d'objets, de cartes, de livres (l'entrée au musée est gratuite) fournissent 40 % de cette somme. « Il y a, aux Etats-Unis, au moins une vingtaine de musées scientifiques, explique M. Victor Danilov, directeur du musée de Chicago, qui est le plus ancien de tous... »

CHIFFRES D'AFFAIRES

Le pari d'Ibis (suite)

La date de l'opération « vérité » lancée par la chaîne Ibis (« Le Monde du tourisme » du 23 septembre) a été fixée aux 20, 21 et 22 novembre. Durant ces trois jours, les personnes descendues (après réservation préalable) dans l'un des vingt-cinq établissements établiront elles-mêmes le montant de leur note en fonction de leur appréciation et ne régleront que ce qu'elles entendent régler.

Les cinq bogies de Jumbo

En 1973, trois copains de l'Ecole supérieure de commerce créèrent une petite agence de Jumbo, qui, sous le signe de son éléphant-fétiche, entendait faire voyager « hors des hordes » une clientèle peu tenue par les catalogues « classiques ».

En 1974, Air France rachète la marque Jumbo devient filiale de la Sabair et voit sa distribution installée sur le réseau classique et dans les agences de la compagnie nationale. Aujourd'hui, pour son cinquième anniversaire, l'équipe compte vingt-sept permanents, et des trois destinations du début, on est passé à trente. Devant sa première année, Jumbo avait fait voyager huit cents personnes, qui étaient déjà 13 760 en 1974-1975, 19 500 en 1976-1977 et qui atteindront le nombre de 25 000 à la fin de cette année.

DU SOLEIL AUX EPICES



Des formules économiques de vacances aux Antilles et à la Réunion. 1 semaine GUADELOUPE + 1 semaine MARTINIQUE à partir de 4.095 F (avion compris) 1 semaine LA REUNION à partir de 4.395 F (avion compris) Pour mieux découvrir les merveilles de ces îles lointaines en vivant à votre rythme, nous vous proposons une formule de location en bungalows climatisés (2, 3 ou 4 lits), entièrement équipés. Possibilité de demi-pension. Séjours 1 à 4 semaines.

Villages de vacances à Saint-François (Guadeloupe) et Tartane (Martinique), Saint-Gilles-les-Bains (La Réunion).

voyages vacances tourisme
11, quai des Célestins 69002 Lyon
M. : (78) 37.83.80

Créé en 1933, sur l'initiative d'un médecin, Julius Rosenwald, qui avait visité, en 1911, le musée technique de Munich, en Allemagne, le musée de Chicago est logé dans un bâtiment construit pour l'exposition universelle de 1893. Son installation a coûté, à l'époque, 7 millions de dollars. Les industriels et les grandes institutions ont bien évidemment participé financièrement à son développement : la Standard Oil pour le pétrole, Eastman Kodak pour la photographie, General Motors, l'US Air Force et la NASA, ou les grands magasins Sears et Roebuck, qui ont financé une exposition sur le cirque dont on ne comprend pas vraiment la place, dans ce musée, et ce n'est pour détenir l'atmosphère studieuse de l'ensemble.

RÉSIDENCES | secondaires ou principales

Campagne • Mer • Montagne

- REGION ANDUZE Exposé plein mas de caractère, nombreuses pièces en partie habitables + berges attenantes sur terrain de 14 ha. Eau, EDF, téléphone, scab. Convientrait pour centre de loisirs. Hôtel-restaurant. 980.000 F. - S.A.S.L. VAL ENCHAUDRE, 11, place de Erie, 30140 ANDUZE. Tél. : (65) 61-76-45.
BOURGOGNE - 25 km BEAUNE Villa propr. sur jard. 4.000 m2. Vue panor. belle. 5 p. 12 conf. Maisonnette 2 p. compl. dép. caves. Piscine chauff. MARTIN, 21203 Beaune, (80) 22-17-35.
COTE D'AZUR VAROISE Vente App. Villas. Terr. Loc. été Catalogues gratuits sur demande.
CABINET SOLA Plage de Bonne-Orade, 50140 Bix-Pours-Piagne. Tél. : 84/74-24-12.

L'Italie fait ses comptes

Les revenus du tourisme italien se sont élevés à 9,89 milliards de francs au cours du premier semestre de cette année, soit une augmentation de 30 % par rapport à la même période de l'an dernier.

SUR LES CHEMINS D'AMÉRIQUE LATINE

Table with 2 columns: Destination and Price. Includes Guatemala, Bogota, Quito, La Paz, Buenos Aires, Circuit NOEL HAITI / 4450 F, Nouveau Monde.

Advertisement for SARDAGNE. Aimez-vous la nature, la mer, les grands espaces silencieux... OUI! SARDAGNE. L'île des ouragans, des plages splendides, du folklore et de la gastronomie vous attend. DÉCOUVREZ LA SARDAGNE VACANCES PENDANT TOUTE L'ANNÉE. ASSESSORATO AL TURISMO DELLA REGIONE SARDA. Renseignements: - E.S.I.T. - Via Mameli, 95 - 09100 CAGLIARI (Italie). Tel. 668522 - Tlx 79134 ou chez votre Agence de Voyages

Advertisement for ASIE DU SUD-EST. Un continent fabuleux à découvrir en petits groupes avec nos circuits et nos circuits-séjours. Tour de THAÏLANDE 17 jours - 5.880 F. THAÏLANDE, BIRMANIE, INDONESIE, THAÏLANDE, BIRMANIE, SINGAPOUR 17 jours - 8.250 F. ARCHIPEL MALAIS 24 jours - 11.650 F. PHILIPPINES ET MALAISIE 21 jours - 10.950 F. Séjour à BANGKOK et Extension HONG KONG 17 jours - 8.800 F. JAPON, CORÉE, HONG KONG, PHILIPPINES 17 jours - 6.470 F. 22 jours - 12.950 F. Renseignements et inscriptions à l'Agence de Voyages LE TOURISME FRANÇAIS. Adresses des 9 autres agences à PARIS sur demande. le tourisme français 96, rue de la Victoire 75009 PARIS - Tél. 280.67.80

Advertisement for BROCANTE de PARIS. PISCINE DELIGNY. Includes a photo of a smiling child.

L'AUTOMNE EN CORRÈZE

« Achabatx d'entrar... »

U pays de l'arbre et de l'eau, l'automne étale des splendeurs incomparables. La forêt rouillée jonne sur les zones et demi-tones, en virtuose. La Corrèze se couvre et d'or flamboie sous le soleil bas. Avant le long hivernage, sans doute n'a-t-elle jamais été aussi sauvagement belle. Ni plus proche du visiteur de l'arrière-saison, tandis que sont déserts les campings au bord de l'eau et qu'à Tulle le comité départemental de tourisme fait ses comptes. C'est le moment de la découverte pour ceux qui savent lire entre les lignes d'un paysage et marcher dans les sentiers mornes des layons à l'odeur forte de terreau. L'heure aussi de l'amitié avec des habitants qui possèdent deux mots de patois, francs et généreux, pour vous accueillir : « Achabatx d'entrar », Finlages d'entrar. C'est le séisme, la formule traditionnelle de bienvenue que du plateau de Millevaches à la Xaintrie, les Corrèziens renouvellent chaque été en espérant sentir les vacanciers plus nombreux et plus longtemps. Le tourisme a vraiment pris son essor depuis peu dans ce département vu de tous temps au transit et si plein de modestie qu'il arrive encore à beaucoup de le traverser sans le voir. A croire que, sans volcans en

châtaîni ni châteaux prestigieux en nombre suffisant pour figurer sur un « circuit », la Corrèze n'existe pas. Comme un parent pauvre demeuré à l'écart des affaires de famille. Des grands sous-bois de la géographie et des fêtes de l'histoire. Et pourtant !

Aux franges du Massif Central, passage obligé entre l'Anvergne et l'Aquitaine, la Corrèze a vu le lent cheminement des pèlerins jacquiers de Compostelle. Dans la pierre gravée, maints sanctuaires attestent, tandis que les quais usés d'Argentat et de Besoille se souviennent des gabares, lourdement chargées, descendant la Dordogne.

On a attendu là la fin de la nuit des temps. Aujourd'hui le plus vieux Corrèzien recensé, « l'homme de La Chapelle-aux-Saints », cousin de celui de Néandertal, est exhumé au Musée de Saint-Germain-en-Laye. Dans ce pays de roches assistées et de flânetes vallées qui porte si bien son nom de rivière et partout se réfère dans l'eau. Car la Corrèze, ce n'est pas le boudin aux châtaignes, le « tourtour » que l'on sauce dans son assiette à la place du pain. C'est l'eau verte qui sourd de partout et d'abord du plateau de Millevaches ou plutôt de mille sources.

arrive directement, sans traitement, de la source au robinet, et qu'il n'est pas de plus délicat. Originaire de ce bourg pittoresque que traverse l'indulgence Vézère, nul ne connaît mieux son savoir. M. Fargues, on l'appelle lui « Monsieur Tourisme ». Ce septuagénaire toujours fougueux à décevoir, il y a plus de quarante ans, d'être le commis-voyageur de la Corrèze. Président du comité départemental de tourisme et de l'Union des syndicats d'initiative, il fut le proche collaborateur d'Henri Queuille, maire de Neuvic-d'Ussel, neuf fois ministre et quatre fois président du conseil.

« Nous n'avons rien d'époustouffant à montrer », dit-il volontiers. Il est vrai. Mais si c'était cela que le tourisme, lassé de tout ce qu'il faut voir absolument, venait enfin chercher ? La vie devant soi, dans la campagne où l'eau court ou s'attarde, retenue par l'agrément du site ou la volonté des hommes. Les barrages — c'est l'un des départements les plus barrés de France — le président Queuille, qui en favorisa la construction, l'appelaient des escaliers d'eau. Il est rare que l'une de ces marches n'ait pas été aménagée. La Corrèze a su en tirer partie comme la Suisse des ressources de la montagne.

Même chose pour les étangs. L'eau dans son cadre forestier est bien l'écueil maître de ce pays. Les serments du cerf, le yak, les pêcheurs et les campeurs sont ici les rois et ne s'y trompent pas. « C'est de l'eau que se

souvent d'abord ceux qui nous demandent des informations pour venir en vacances ou en week-end », dit Mme Marie Moscolin, directrice du comité départemental de tourisme. A Tulle, que balaye la Corrèze. En second lieu, vient la promenade à pied. L'éventail, là aussi, est largement ouvert. On n'a que l'embaras du choix. En plus des sentiers de grande et de petite randonnée, certains syndicats d'initiative — il n'en existe pas moins de trente-trois ! — tracent leur propre circuit et publient des topoguides. Il suffit alors de savoir descendre de voiture.

La Corrèze en canot, en voiture, à pied et bien entendu à cheval. Pompadour en est le

royaume, depuis que la marquise y créa un haras. De cette charmante localité, qui propose un calendrier de manifestations hippiques unique en France et où le Club Méditerranée a créé un village de vacances équestres, le goût de l'équitation s'est répandu dans tout le département. Tant il est vrai que le cheval, monté ou attelé à une calèche pour une randonnée familiale à travers le plateau de Millevaches s'inscrit naturellement dans ce paysage contrasté qui, de Collonges-la-Rouge à l'abbatiale de Beaulieu en passant par Obazine, entre l'arbre et l'eau, s'invite pour faire bonne mesure, quelques trésors aux vraies richesses.

PIERRE-JEAN DESCHÈNES.

Si vous préférez le soleil et la mer CROISIÈRE de fin d'année à bord de "HABIB"

le dernier des paquebots fermés (mis en service en juin 1978) au départ de MARSEILLE le mardi 28 décembre 22 h. ou mardi 2 janvier 12 h. Marseille, Gênes, Tunis, Malte, Syracuse (Sicile), Naples (Capri), Marseille, à partir de 2.000 F par personne REVEILLON COMPRIS

Renseignements et réservations votre agence de voyages ou SNCM 12 rue Godot de Mauroy 75002 PARIS tél. (1) 266 60 19

Février. 28° à l'ombre. Choisissez votre île.

Seychelles, Maurice, Caraïbes, Sri Lanka (Ceylan) A vous l'insouciance et la joie de vivre sur des rivages luxuriants. A vous l'aventure croisière sur le pont d'un 15 mètres ou la passerelle d'un luxueux paquebot. A vous la pêche au gros et les paradis sous-marins. Kenya, Tanzanie, Afrique du Sud A vous l'enchantement des plus belles réserves naturelles de la planète. A vous la traque silencieuse des grands fauves. Vous évader en plein hiver? Réalisez votre rêve. Partez! Le soleil des Tropiques brille pour tous et British Airways met à votre disposition ses ailes, son expérience et ses tarifs raisonnables pour rendre votre séjour inoubliable. En France, British Airways en collaboration avec des Agents de Voyages, a mis au

point un choix de merveilleux séjours d'une ou plusieurs semaines avec possibilité d'extension. A des tarifs abordables. Dans les meilleurs hôtels, toujours sélectionnés par British Airways. N'enviez plus ceux qui partent en hiver. Faites comme eux! Pour choisir votre évasion, en connaissance de cause, retournez-nous ce bon après avoir rempli. Vous recevrez gratuitement une splendide documentation: couleur sur la destination de vos rêves.



Bon pour une évasion. Merci de me faire parvenir une documentation complète et gratuite sur la meilleure façon de m'évader cet hiver à destination de: (Cochez votre destination) Seychelles Ile Maurice Caraïbes Sri Lanka Kenya Tanzanie Afrique du Sud

M. Mme Profession Adresse Retournez vite ce bon à: BRITISH AIRWAYS Tour Winterthur, Cedex 18, 92085 PARIS-LA-DEFENSE Nous prenons bien soin de vous.

COMME AUTREFOIS Pêche, chasse, calette des à l'empignonnage, la Corrèze d'été par excellence le retour à la vie simple. On y trouve de nombreux gîtes ruraux bien situés, chauffés et habités toute l'année, des chambres et des tables d'hôte où sont servis les produits de la ferme. De novembre à avril, il existe en outre des séjours d'initiation à la cuisine limousine (arrivés le vendredi en fin de matinée, départ le dimanche après-midi), à la préparation du pain cuit au feu de bois dans le fournil, au porc fermier et à l'époque du foie gras. Les personnes qui le désirent peuvent emporter à leur aise! La veillée au coin du feu (le « cantou ») en dégustant des châtaignes blanches, avant d'aller dormir sous l'édréon de la chambre d'hôte... Savourez week-end. * Renseignements à la Maison du tourisme, 19000 Tulle. Tél. : (05) 76-49-98 ou Maison du Limousin, 18, Bd Hausmann, 75009 Paris. Tél. : 770-32-63.

PAS D'ACCORD

Air Inter et Air France sur Paris-Nice

M. René Lapoutre, directeur général d'Air Inter nous a adressé la lettre suivante :

Dans le Monde daté du 21 octobre, vous avez publié, un article intitulé « Paris-Nice dans la guerre des tarifs » qui parle des projets d'une agence de voyages et met en cause les compagnies Air Charter International, Air France et Air Inter.

Le plein tarif d'Air France et d'Air Inter est comparé avec des tarifs réduits offerts par un organisateur de voyages à des passagers qui acceptent des conditions particulières : voyager en groupe à certaines dates, pour une certaine durée et avec un séjour obligatoire à l'hôtel. Cette comparaison est fautive car votre collaborateur omet de mentionner les tarifs réduits des compagnies régulières.

Sur tous les vols bleus déjà en vigueur sur le reste du réseau d'Air Inter et étendus à Nice à partir du 1er novembre prochain, de nombreux passagers peuvent disposer d'une réduction de 50 % et bénéficier ainsi d'un aller-retour Paris-Nice pour 464 F : ce sont notamment les groupes de plus de dix personnes, les conjoints accompagnant leur époux ou leur épouse titulaire

d'un billet plein tarif ou d'une carte d'abonnement, les jeunes et les étudiants (à la différence des deux premières catégories dans la limite des places disponibles).

La compagnie Air Inter aura, à partir du 11 novembre, quatre vols bleus par jour entre Paris et Nice dans les deux sens dont trois seront assurés par Airbus à partir du mois de février 1979. La compagnie nationale Air France aura, de son côté, six vols bleus par jour dans les deux sens sur lesquels elle pratiquera les mêmes tarifs. De nombreux passagers ont donc la possibilité, chaque jour, de bénéficier d'un tarif de 464 F et non de 968 F comme l'affirme votre article. De plus, depuis longtemps les compagnies Air France, U.T.A. et Air Inter organisent, toute l'année, du vendredi au lundi, des séjours sur la Côte d'Azur qui comprennent, pour 968 F, le voyage aller et retour et deux nuits dans un hôtel quatre étoiles.

Les compagnies régulières offrent donc des tarifs qui ne sont pas moins avantageux que ceux mentionnés dans votre article et qui ouvrent d'ailleurs de plus nombreuses possibilités de voyages pour de plus nombreux passagers.

28 oct. - 5 nov. BROCANTE de PARIS 100 EXPOSANTS PISCINE DELIGNY On y pêche... On y mange... On y boit...

Si vous voulez rencontrer des anglais en Angleterre, c'est en hiver qu'il faut y aller. L'hiver en Angleterre, c'est le moment où les prix sont les plus bas. Où les anglais sont chez eux. Dégustez avec eux des « pints » dans leurs pubs. Savourez avec eux leur célèbre breakfast. Partagez leur fameux tea-time. La brochure "Let's Go" vous indique tous les petits hôtels, les auberges et les diverses occasions de vous distraire en Angleterre en hiver. Demandez-la. C'est gratuit. Pour un week-end, pour quelques jours, prenez le temps, prenez l'accent. C'est bon. Pour traverser la Manche avec votre voiture, profitez des tarifs d'hiver très avantageux. Vous pouvez rester jusqu'à 5 jours en Angleterre et faire l'aller-retour à moitié prix, en car-ferry Sealink ou en aérogriseur Seaspeed. * Sauf du 21 au 31 décembre 1978 inclus. Sealink Seaspeed. Pour plus d'informations sur un séjour avec votre voiture en Grande Bretagne à des prix réduits, remoyez ce bon à l'OFFICE BRITANNIQUE DE TOURISME, 6, place Vendôme, 75001 Paris. Vous recevrez gratuitement la brochure "Let's Go" avec une documentation sur SEALINK-SEASPEED. Pour réserver votre séjour, communiquez votre même l'hôtel de votre choix. Et faites réserver la nuitée par votre agent de voyages. Nom Prénom Adresse

D-EST 5.880 F 8.250 F 11.650 F 10.950 F 8.800 F 6.470 F 12.950 F français

VACANCES

Les mille formules du Massif Central

Il en est tombé de la neige sur le Massif Central depuis que ce bon abbé Jean-Baptiste Blot, curé à Besse-en-Chandesse (Puy-de-Dôme), y a chaussé, pour la première fois, une paire de skis durant l'hiver 1901-1902. Les puristes diront d'ailleurs que des laines norvégiennes apparurent plus tôt, en 1852, et pas en Auvergne, mais dans le Forez. Si l'on pousse plus avant la compétition historique, il faut bien reconnaître que M. Duhamel est le premier à avoir osé s'exhiber, en 1879, sur des planches suédoises, et pas dans le Forez, mais dans le Dauphiné alpin.

Peu importe après tout si le ski s'est acclimaté avec un léger temps de retard dans le sud-est de la France. Il s'y est installé et, malin, il a survécu. Dès 1908, les membres de sept ski-clubs hantent les massifs du Sancy et du Cantal. En 1938, le Mont-Dore devient la troisième station française de sports d'hiver, derrière les monstres sacrés, Chamoni et Megève. Elle reçoit, entre le 15 décembre 1937 et le 15 mars 1938, trente mille skieurs. Après la guerre, ces beaux bilans disparaissent. Dans la ruée vers l'or blanc, le Massif Central se fait distancer par les stations alpines de la troisième génération, véritables cités des alpages où le « vacancier » s'adonne à une activité et à une seule : le ski. Parce qu'il faut bien imiter les Arcs, Avoriaz, Super-Tignes et Isola 2000, l'Auvergne se lance dans Super-Besse et Super-Lioran. Celles-ci réussissent, mais leur neige reste moins répétée que celle de Tarentaise ou de Oisans. Leurs pentes sont jugées fades par les fanatiques des Grands-Montets ou du Briançonnais à Chamoni. L'adapte des pistes noires méprise un peu ce Massif Central tout rond et tout simple.

finir la nuit — ou le jour — dans les « boîtes » : ils cherchent le contact avec l'étable et avec le vieux bistrot. L'Auvergne, madré comme elle l'est, a senti l'ambiance. Certes, elle continue d'offrir ses trois stations haut perchées (1 880 mètres) et classées. Le Mont-Dore propose un forfait ski de piste comprenant sept jours en pension complète. Deux heures de cours collectif par jour, les remontées mécaniques illimitées, la navette entre la station et les pistes, un challenge, un apéritif d'accueil le lundi soir et une fondue le jeudi. Les prix s'étagent, par personne, à partir de 350 F en hôtel de préfecture, et à partir de 1 000 F dans un trois étoiles. A Super-Besse, le village de vacances V.V.F. est accessible, par exemple pour un adulte, en pension complète, pour des prix allant de 230 F par semaine à 560 F, en fonction du revenu et de la période de séjour retenue. A deux kilomètres de Super-Lioran, le village de vacances VAL affiche des fourchettes de prix identiques, de 369 F à 533 F. Mais le Massif Central a décidé de jouer l'atout-maitre de ses soixante-douze stations illipidiennes qui parsèment la vieille montagne et ses volcans, de l'Aubrac jusqu'au Bourbonnais, et des Cévennes jusqu'au Velay. Il lance des stations de la quatrième génération. Pas moins. Ingrédients : un petit village idéal dans son coin hivernal, une « mairie-école », le chalet et ses parties de « coinchée », des gîtes ou des hôtels pleins d'odeurs d'autrefois et puis, des paysans qui aiment leur montagne et qui vous font assister à la « tuade » du cochon.

Savoir et précision

Le comité régional du tourisme et l'Association Découverte viennent d'éditionner un Livre blanc qui recense, station après station, les curiosités, l'hébergement, les prix, les pistes, les forfaits, les réductions pour les enfants, les remontées mécaniques pour les descendants. Un petit monument de précision et de savoir.

Trois exemples. « Je cherche un hôtel confortable, près des pistes, où l'on mange bien pour 60 F de pension par jour. » Réponse, page 22 du Livre blanc : Hôtel des Voyageurs à Allègres (Haute-Loire), classé une étoile. Logis de France, pension 80 F environ. Ou bien, page 37 : Hôtel des Voyageurs à Valjeuils (Cantal), une étoile, etc.

« Je voudrais effectuer un raté d'une semaine avec de bons skieurs. Je souhaite coucher dans la paille et manger à la ferme. » Réponse, page 44 : le mont Lorraine en six étapes de Langogne à Villefort, en passant par le pic Finiels (1 700 mètres), le pic Cassini (1 680 mètres) et le Signal des Laubies (1 657 mètres). 730 F (location du matériel en sus : 26 F par jour). Adhésiou : 30 F. Sylvie Molko-Rocles, 48300 Langogne.

« Je cherche un local pour un groupe de quinze copains qui feront la cuisine. » Réponse, page 31 : La Bessat (Loire), le Chalet des Alpes (pourquoi pas ?). La nuit : 9 F, petit déjeuner compris. Ou bien, page 41 : centre d'accueil paroissial de Sainte-Eulalie (Ardèche), tout confort, capacité substantielle, personnes, repas non fournis, écrire à M. le curé... Il répondra.

Al. F.

* Le « Livre Blanc de la neige en Massif Central » est envoyé gratuitement aux demandes adressées à Ski Massif Central, B.P. n° 50, 63000 Clermont-Ferrand, Cedex 2.

Le café et ses parties de « coinchée »

Mais la route tourne. Les folles blonnières, les prix records de l'alimentation au-dessus de 2 000 mètres, l'arnaque des locations quand on se bat au mardi gras pour quelques mètres carrés en altitude, ont fait du tort aux Alpes. Le souci de l'écologie et le désir de renouer avec les racines ont aussi pesé lourd. Désormais, les citadins ne se satisfont plus de jouer au yo-yo sur les flancs de la montagne : ils souhaitent la connaître à cœur et la mériter. Ils ne veulent plus

Artouste ferme ses pistes

Gare aux Espagnols !

L'OR blanc des Pyrénées se tarit. On annonce, dans le département des Pyrénées-Atlantiques, la fermeture de la station de sports d'hiver d'Artouste. Dépendant de la commune de Laruns, ce stade de neige était équipé de deux téléskis et de cinq télécabins. Entre 2 100 et 1 400 mètres, 30 kilomètres de pistes accueillent une clientèle populaire et familiale. La municipalité de Laruns semble avoir décidé d'arrêter les frais occasionnés par le déficit chronique du budget de fonctionnement d'Artouste. Le conseil général des Pyrénées-Atlantiques pourrait se porter au secours de la station malade. Tout au long de la chaîne pyrénéenne, les budgets en « rouge » se multiplient.

Les causes en sont connues même si elles ne sont pas acceptées par les responsables locaux. Les stations du Sud-Ouest ont voulu imiter leurs sœurs alpines sans tenir compte du fait que leur neige est plus rare et moins bonne. Erreurs de conception et fautes de gestion se sont conjuguées pour pousser les Pyrénéens au bord de gouffres financiers. Cette situation est d'autant plus inquiétante qu'une concurrence vigoureuse est en train de s'affirmer sur le versant espagnol. Si personne n'y prend garde, les Français prendront bientôt le chemin de l'autre versant pyrénéen parce qu'il devient moins « coûteux » et bien plus agréable d'y skier sur des pistes plus longues et mieux aménagées.

ALAIN FAUJAS

La neige se vend bien. Nombre de stations refusent du monde pour mardi gras. On se bouscule moins pour Noël, car les skieurs se souviennent du 25 décembre 1977 passé au balcon, dans l'attente de flocons hypothétiques. Le cru 1978-1979 ne s'annonce pas comme particulièrement original. La « crise » et une politique plus raisonnable d'aménagement de la montagne empêchent la création de nouvelles super-stations. Ici ou là, on ajoute aux réseaux des pistes une « noire » et aux remontées une télécabine. On peaufine des « skips », forfaits qui permettent d'animer la montagne pour aller voir si ça glisse mieux dans la vallée voisine. La percée du ski de fond semble se confirmer. Il est économique. Il séduit les écologistes. Il exige des qualités athlétiques et fort peu de compétences techniques. Son « marché » semble inépuisable. A moins que les projets de péage sur les boucles de ski de fond ne se généralisent suffisamment pour effrayer les fondeurs.

Pyrénées mal protégées

(Suite de la page 17.) Citons quelques extraits des jugements les plus sévères du rapport.

● Aréte-la-Pierre-Martin (Pyrénées-Atlantiques). — Efficacité de sécurité : 6. A cause du manque d'effectifs, les patrouilles ne sont effectuées qu'en fonction de la clientèle qui emprunte les remontées mécaniques. Pas de balisage latéral des pistes. Balises non réglementaires. Pas de nom de pistes. Le panneau concernant les pistes desservies par les remontées mécaniques n'existe pas.

● Artouste (Pyrénées-Atlantiques). — Efficacité : 5. Les patrouilles ne sont pas assez fréquentes en raison du manque d'effectifs. Pas de balisage latéral. Les dangers ne sont pas signalés par les couleurs conventionnelles. Le déclenchement des avalanches du col de P... se fait à ski et non à l'exploit.

● Gourette (Pyrénées-Atlantiques). — Le chef de sécurité des pistes est le chef du poste C.R.S. Il change tous les onze jours. Pas de panneau concernant les pistes desservies par les remontées mécaniques. Pas de déclenchement artificiel des avalanches.

● Hautacam (Hautes-Pyrénées). — Ce stade de neige privé n'a pas de service de sécurité. Le balisage y est si fantaisiste qu'il est impossible au skieur de savoir s'il se trouve bien sur la piste.

● Saint-Lary (Hautes-Pyrénées). — Efficacité : 5. Le chef de piste, qui est aussi le chef de sécurité, ne semble pas posséder de diplôme de pisteur. Peu de patrouilles en raison du manque d'effectifs. Les secours sont effectués par six membres de la C.R.S. de Lannemezan.

● Val-Louron (Hautes-Pyrénées). — Efficacité : 4. Le manque de crédits a empêché l'achat du matériel de balisage. Absence de plan des pistes. Déclenchement des corniches dangereuses à ski.

● Peyresourde (Hautes-Pyrénées). — Efficacité : 2. Station privée dangereuse par son manque de balisage.

● Les Monts-d'Ommes (Ariège). — Efficacité : 1. Pas de balisage des pistes. Rares jalons signalant des dangers. Pylônes et poteaux électriques ne sont pas protégés.

Le rapport souligne la grande misère de la sécurité dans les Pyrénées. Selon son auteur, cent trente-cinq pisteurs secouristes ont été formés de 1973 à 1977. Il en faudrait trois cents. Il conclut en ces termes : « Il n'existe pas, dans la chaîne des Pyrénées, de service de sécurité préparant le domaine skiable en été pour la saison d'hiver. La quasi-totalité des pisteurs-secouristes sont donc des employés saisonniers. Une seule station, Piau-Engaly, conserve un service de sécurité toute l'année. Dans la majorité des cas, l'entretien, le remodelage des traces et l'engazonnement sont faits soit par le personnel des remontées mécaniques, soit par des entreprises de travaux publics. Soit pas du tout.

Uniclaim tel. 392.12.36 sports d'hiver 585 F ligues (1 semaine) 585 F championnats (1 semaine) 765 F barrages (1 semaine) 765 F sans hébergement (1 semaine) 995 F

Le TRENTINO Italie convient à tout le monde, mais à toi en particulier. Tous les sports d'hiver et beaucoup de neige. Viens ou Trentino. Tu seras d'accord avec ceux qui te l'ont proposé. Trentino : le nom de tes vacances.

hors des sentiers battus HIVER 78 HIVER 78 PRINTEMPS 79 PRINTEMPS 79 HIVER 78 PRINTEMPS 79 La nouvelle brochure VVT (hiver-printemps 78/79) est parue, avec toutes les formules de vacances pour tous les âges. Pour vous la procurer, adressez-vous à nos bureaux de Paris et de Lyon ou renvoyez-nous le coupon ci-dessous.

SUISSE LA BONNE ADRESSE Adéboloden 1400 m Oberland Bernois - Ambiance glacée d'hiver et de l'après-ski de NOËL à PAQUES - 80 lits, 40 chalets, piscine artificielle, piscine couverte - Office du Tourisme CH-3715 Adéboloden, tél. 1941/33/73 22 82 Champéry, ski à travers 12 vallées, 170 remontées mécaniques = 600 km de pistes balisées Forêts enneigées blanches de 350 à 335 F tout compris : 7 jours hôtel demi-pension, remontées mécaniques, école suisse de ski, piscine, patinoire, Centre sportif : piscines couvertes, patinoire, curling, Office du Tourisme CH-1874 Champéry, tél. 1941/28/81 41, tél. CH 25 860 1200 lits en hôtels et chalets région Verbier-Gr. St-Bernard, FORFAIT-SKI 90 pension compl. 7 jours de 500 à 535 FF. 2500 F 1/2 journée 130 FF. Rem. méc. 180 FF. Vacances idéales pour familles Office du Tourisme CH-1938 Champéry-Lac, tél. 1941/28/4 12 27 Pontresina Le but du connaisseur pour toutes les quatre saisons : Centre sportif idéal pour tout les sports d'hiver. Informations : Office du Tourisme, CH-7504 Pontresina

les Menuires 1850 - 3400 m. SKI EN LIBERTÉ DANS LES TROIS VALLÉES 145 remontées mécaniques - 400 km de pistes Ouvertures le 9 décembre 1978 Forfait SPECIAL NEIGE 7 JOURS - Basse saison - Tout compris : Studio deux personnes + remontées mécaniques Menuires : à partir de 440 F par personne. Hôtel chambre et petit déjeuner + remontées mécaniques Menuires : à partir de 750 F par personne. Hôtel pension complète + remontées mécaniques Menuires : à partir de 960 F par personne. RENSEIGNEMENTS : Office du Tourisme, 7344 LES MENUIRES, Tél. : (79) 99-69-02.

SKI à NOËL - MARDI-GRAS PAQUES pour jeunes de 13 à 18 ans avec OVSE

TOURISME HIVER LA NEIGE LA LOUEZ UNE SEMAINE au Praz de Lys Taring (haute-savoie) 25 km de pistes de fond balisées 18 remontées mécaniques semaine à 5 personnes à partir de 1050 F ALPIMOR Centre Commercial Rec 4700 G Salanches Tél. (59) 58.03.49 wta SKI wta

LE MONDE DES LOISIRS
VACANCES
Formules
Central

ET DU TOURISME

D'HIVER

LA NEIGE DES ALPES N'EST PLUS LA MOINS CHÈRE D'EUROPE

LA saison de ski 1978-1979 fera une fausse rentrée pendant le week-end de la Toussaint. Les toutes récentes chutes de neige ont en effet nivelé les profondes bosses laissées sur les glaciers par les skieurs de l'été. Tignes, Val-d'Isère, Val-Thorens, les Deux-Alpes, accueillent, pendant quelques jours, leurs premiers skieurs, mais la véritable ouverture des stations des Alpes françaises ne se fera qu'à partir du 15 décembre, après les premières chutes de neige de l'hiver, et lorsque la précieuse sous-couche aura été « travaillée » par les pisteurs, puis testée par leurs aînés, les moniteurs.

Pour l'heure, les offices de tourisme, les hôteliers, les agents immobiliers des stations se préparent à accueillir trois millions de skieurs français et trois cent cinquante mille étrangers. « Partout, il y a de belles perspectives », constate M. Léonson, délégué régional au tourisme. Dans les stations, on affiche aussi un bel optimisme, confirmé d'ailleurs par le volume déjà très important des réservations, notamment pour Noël et le mois de février 1979.

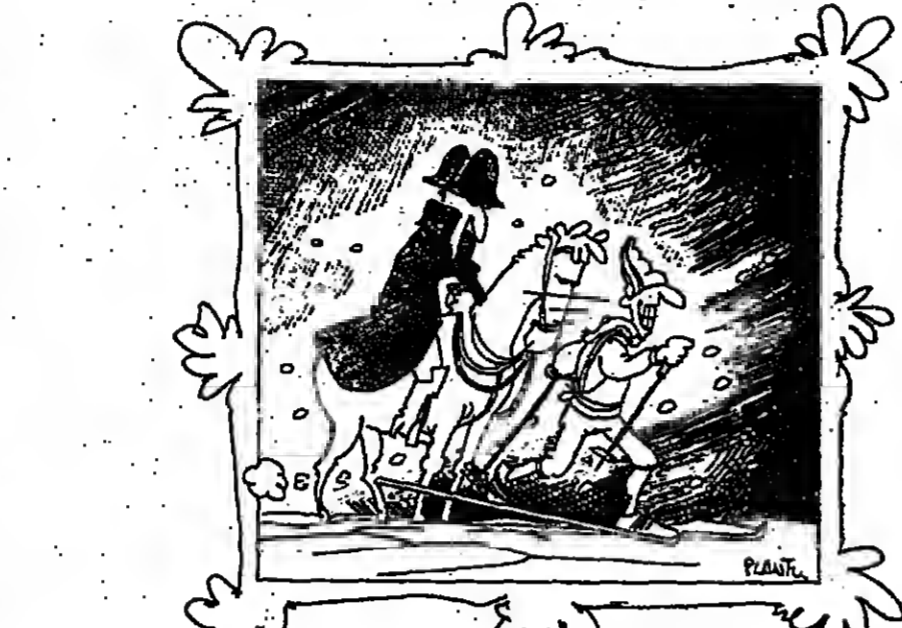

(Dessin de PLANTU.)

Les promoteurs se sont contentés de répartir leurs efforts sur les stations existantes en lançant de nouveaux programmes immobiliers. Le prix élevé du mètre carré à la montagne — il varie entre 500 F aux Ménétries et 12 000 F pour certaines opérations immobilières à Courchevel — ne semble pas décourager les acheteurs. La venue du promoteur Merlin à Prapoutel-les-Sept-Laux pour faire toujours bouleverser les habitudes d'infatigables des promoteurs : c'est littéralement arraché la première tranche de deux cents studios et appartements mis en vente au début du mois d'octobre. « Un succès qui dépasse toutes nos espérances », reconnaît le directeur commercial de la société. Tous les prix sont cette année en hausse dans les stations de sports d'hiver. Les 8 % d'augmentation accordés aux professionnels de l'hôtellerie par la direction des prix risquent d'être souvent dépassés. Les remontées mécaniques connaîtront des hausses variant entre 6 % et 9 %. De nombreuses dérogations de prix ont été accordées aux entreprises déficitaires et à celles qui ont subi des travaux de mise en conformité de leurs installations pour la sécurité des usagers.

Toussaint, 440 F au Collet-d'Allevard, 650 F aux Deux-Alpes. Noël 1977 avait été catastrophique pour les stations du Vercors. La neige n'était pas au rendez-vous. On avait, en toute hâte, ouvert les écoles d'équitation, d'escalade et de tennis. Le leçon, à part ses fruits. Désormais, les stations du Dauphiné proposent la formule « hivernale » de stages skitennis, ski-équitation. Pour sa part, la Maison du parc et de la spéléologie de La Chapelle-en-Vercors organise des stages d'initiation au ski de fond, avec découverte du milieu montagneux, au prix de 700 F pour sept jours. Cette année encore, les stations françaises attendent de nombreux étrangers. Mais la clientèle allemande, hollandaise, américaine, canadienne... est désormais sollicitée par tous les pays alpins, notamment par la Suisse et par l'Autriche. La politique

agressive menée par ses deux pays sur les marchés étrangers oblige les responsables français du tourisme à se lancer dans d'importantes campagnes de promotion. Si les stations françaises pouvaient, il y a encore un an, proposer à la neige la moins chère d'Europe, ce n'est plus tout à fait vrai désormais. Les Suisses offrent maintenant des produits « semblables » à ceux des stations françaises, et à des prix équitables, « mais » avec des conditions d'hébergement et d'accueil souvent bien meilleures », constate M. Léonson, délégué régional au tourisme. « La position du franc français par rapport aux monnaies fortes n'est plus suffisante pour nous imposer définitivement sur le marché des sports d'hiver. Des efforts considérables restent à faire pour attirer les skieurs étrangers vers nos pistes. »

CARNET D'ADRESSES

- Massif central
Kaiser d'Arvergne : 53, avenue Franklin-D. Roosevelt, 75008 Paris, tél. (1) 225-17-57.
Maison du Limousin : 18, boulevard Haussmann, 75009 Paris, tél. (1) 770-32-57.
Maison de la Lozère : 4, rue Haute-Seuille, 75008 Paris, tél. (1) 333-26-84.
Maison du Rouergue : 5, rue de l'Indépendance, 75008 Paris, tél. (1) 248-94-03.
Découverte du Massif Central : 31, rue E.-Gibert, 63000 Clermont-Ferrand, t. (77) 33-22-82.
● Jura
Délégation régionale au tourisme Franche-Comté : 10, rue de la Préfecture, 25000 Besançon, tél. (81) 81-51-55.
● Vosges
Maison d'Alsace : 39, avenue des Champs-Elysées, 75008 Paris, tél. (1) 288-15-94.
Délégation régionale au tourisme Alsace-Lorraine : 5, place de la République, 67073 Strasbourg, tél. (88) 32-99-00.
● Pyrénées
Maison des Pyrénées : 24, rue du Quatre-Septembre, 75002 Paris, tél. (1) 782-21-34.
Délégation régionale au tourisme Aquitaine : 24, all. de Tauriny, 33000 Bordeaux, t. (56) 44-18-02.
Délégation régionale au tourisme Languedoc-Roussillon : 12, rue

COURCHEVEL
STAGES DE LANGUES (ANGLAIS)
8 JANVIER - 24 AVRIL 1979
22 heures de cours par semaine dans le laboratoire de langues de la FACIM.

Innsbruck
Jeux Olympiques d'Hiver en 1964 et en 1976
Un car spécial pour alpinistes assure chaque jour le transport gratuit des sportifs et des membres de leur famille jusqu'aux pistes de ski, jusqu'aux 53 remontées-pistes et télésièges, jusqu'aux pistes de randonnées à skis et jusqu'aux sentiers pédestres permettant de découvrir de splendides panoramas.

IGLS L'alternative parfaite pour vos vacances d'hiver
Ski + Repas + Ski de fond + Amusement + Gure + Promenades + Marche + Bains de soleil
Hôtels et pensions modernes et élégants (offres spéciales en janvier et en mars), restaurants, cafés, salons de thé, bars et dancing.

COURCHEVEL
SKI GRAND TOURISME
6 JANVIER - 7 FÉVRIER 1979
7 jours pension complète à l'hôtel + forfait remontées mécaniques valable sur les 58 remontées de Courchevel.

Croisière autour de l'Amérique du Sud.
Voici une croisière où vous découvrirez les civilisations de l'Amérique Latine. Le 4 janvier, vous embarquez à Cannes, sur l'Achille Lajoie et pendant 2 mois, sous l'étole austral, vous visiterez Brésil, l'Argentine, le Chili, le Pérou, l'Équateur, le Venezuela... Nous vous proposons également nos croisières de 14 jours en Méditerranée à bord du prestigieux "Daphné".

Plus de 50 francs par jour pour le forfait

Depuis 1968, les skieurs qui séjournent dans les Alpes avaient pris l'habitude de découvrir, presque chaque année, une station nouvelle. La dernière-née, Val-Moré, s'est ouverte en 1978. Aucune autre station n'a été mise en chantier depuis lors.

LOUEZ UNE SEMAINE au paradis de ski de fond au Pratz de l'ys/laninges (haute-savoie)
25 km de pistes de fond balisées
13 remontées mécaniques
semaine 4/5 personnes à partir de 1050f
ALPIMOR centre commercial Record 74700 Sallanches

wta Association loi 1901, sans but lucratif pour propose pour l'hiver 78/79
SKI
Moins de 16 ans : SKI RE-CREVALIERE au TOUPIDEK
De 16 à 15 ans : ANCELLE (Hautes-Alpes)
Plus de 15 ans : CLAVIERES en Tignes
Encadrement par des membres de l'enseignement de l'enseignement de l'hiver

TYROL autriche le pays qui fête l'hiver!
L'hiver au TYROL, c'est avant tout la fête du ski : une centaine de villages, plus d'un millier de remontées mécaniques assurent au skieur le plus exigeant des vacances heureuses.
Mais au TYROL, les stations les mieux équipées ont su rester de petits villages de montagne. Ils ont gardé leurs chalets authentiques, leurs trattorias à chevaux, leur hospitalité chaleureuse.
Renseignements : Office National Autrichien du Tourisme, 12, rue Aubert, 75009 Paris.

les neiges
LES VALLEES

EN HIVER LES PRIX RETRECISSENT CHEZ HOVERLLOYD.

**(185F POUR LA VOITURE, Y COMPRIS
5 PASSAGERS DONT LE CHAUFFEUR.)**



Traversez la Manche avec sa voiture en 40 minutes, tout le monde sait que c'est possible aujourd'hui avec un hovercraft.

Tout le monde ne sait pas que c'est la solution la plus économique avec Hoverlloyd. Vous payez pour la voiture, exemple : à partir de 185 F et rien en plus pour 2, 3, 4 ou 5 passagers (dont le chauffeur). Vous partez de Calais et vous arrivez à Ramsgate, 40 minutes plus tard, à deux pas de l'autoroute A 299/M2 qui vous conduit jusqu'à Londres, et cela jusqu'à 54 traversées par jour en haute saison.

PLUS VITE, MOINS CHER PAR HOVERLLOYD.

HOVERLLOYD

24, RUE DE SAINT-QUENTIN
75010 PARIS - TEL. : 278 75 05 - CALAIS 34 67 10
OU DANS LES AGENCES DE VOYAGES.

Trouville : le Domaine des Roches, un balcon sur la mer.



2^e Tranche

Accroché à la falaise,
avec son point de vue unique,
LE DOMAINE DES ROCHES domine la mer,
la plage et Deauville.

Appartements prolongés de larges balcons,
de terrasses ou de jardins privés.
Prestations et finitions de qualité
(moquettes, cuisines équipées,
lucarnes, salles de bains,
vastes parties communes, parking en sous-sol
pour chaque appartement).

Appartement-témoïn sur place : SCOTT, 25, avenue Aristide Briand.
Ouvert tous les jours sauf mardi de 10 h 30 à 13 h et de 14 h 30 à 19 h.

A Paris : SCOTT, 43, rue d'Alsace 75014 PARIS. Tél. : 589.25.25

Une promotion SAGESSE (Arrouville-Ra-G. Val-d'Oise)

COPENHAGUE

Noël au Danemark... Y avez-vous pensé?

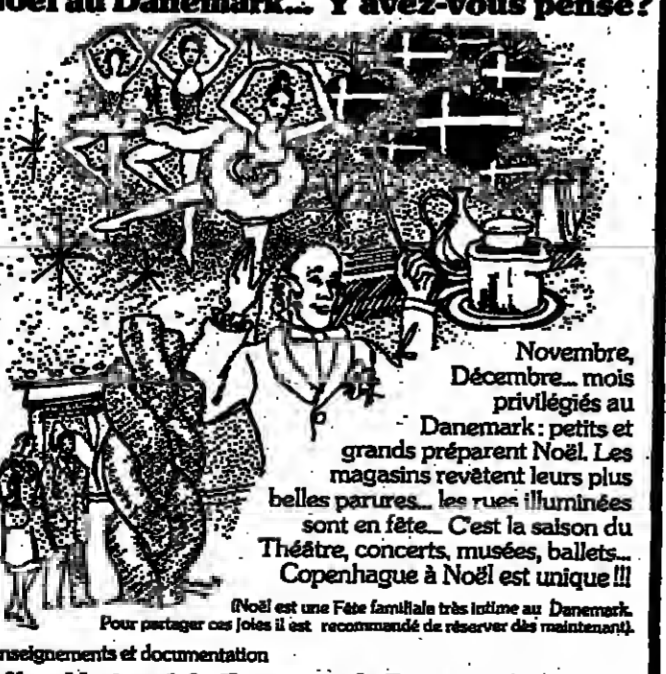

Novembre, Décembre... mois privilégiés au Danemark : petits et grands préparent Noël. Les magasins revêtent leurs plus belles parures... les rues illuminées sont en fête... C'est la saison du Théâtre, concerts, musées, ballets... Copenhague à Noël est unique !

(Noël est une fête familiale très intime au Danemark. Pour partager ces fêtes il est recommandé de réserver dès maintenant.)

renseignements et documentation

Office National du Tourisme de Danemark
142, Champs-Élysées, 75008 Paris - Tél. 225.17.02
et chez votre agent de voyages.

DANEMARK

- à vous de tout cœur!

UNE CONFÉRENCE DE L'ORGANISATION MONDIALE DE LA SANTÉ

La Méditerranée, bouillon de culture

EN 1973, à Turin, en Espagne, sur la côte la plus fréquentée de la Méditerranée, une conférence internationale réunissait, sous l'égide de l'O.M.S. (Organisation mondiale de la santé), des spécialistes chargés d'étudier les problèmes de santé publique liés au développement du tourisme. La publication de deux documents devait suivre cette réunion : un « Guide d'hygiène dans les établissements touristiques » et un « Guide pratique de l'hygiène du tourisme ».

Cinq ans après, l'O.M.S., avec le concours de la mission interministérielle pour l'aménagement touristique du littoral du Languedoc-Roussillon et de l'Institut des aménagements régionaux et de l'environnement, vient d'organiser à Montpellier deux journées sur le thème de « la salubrité de l'environnement dans les zones touristiques ».

La Méditerranée, « fascinante, attrayante et fragile », selon les termes de M. Jean Escade, président de la mission, est un bouillon de culture tout désigné pour ce genre d'étude : il n'y a probablement pas de zone au monde où les problèmes, posés par la concentration touristique ne soient plus aigus que dans cette mer étroite et « fermée » qui subit une circulation maritime intense et s'ouvre désormais aux touristes venus du monde entier.

Au niveau mondial, précisément, comme le notait M. Eric Girault, des services de base pour l'hygiène du milieu, le problème principal résulte du mouvement des touristes des zones tempérées vers les régions chaudes ou tropicales, où ils sont exposés à des germes pathogènes contre lesquels ils ne sont pas immunisés. En matière d'hygiène du milieu, le problème le plus alarmant résulte de l'installation de lotissements touristiques dans des endroits dépourvus de l'infrastructure indispensable et en particulier des services essentiels d'adduction d'eau potable et d'assainissement.

On constate chez les touristes du Nord, inadaptés aux contraintes du climat méditerranéen, une fréquence élevée d'infections intestinales et de salmonelloses dues aux modifications des habitudes culinaires.

Les localités à vocations touristiques sont certes, équipées en matière d'eau et d'assainissement, mais souvent cette infrastructure, comme le faisait remarquer M. J. Pietri, de la Compagnie d'aménagement du bas Rhône-Languedoc, s'adapte difficilement aux variations saisonnières de la population.

Celle de La Grande-Motte, par exemple, station parfaitement équipée, varie du simple au décuple, passant de cinq mille sédentaires à cinquante mille habitants saisonniers en juillet et en août, population atteignant les cent mille habitants les dimanches et les jours de fêtes. En Espagne, « le débit d'eau potable à Málaga », signalait M. E. Murgier, ingénieur sanitaire du ministère de la santé et de la sécurité sociale, a représenté en juillet-août 1977 une consommation moyenne de 300 l/hab/jour. Certains hôtels ont atteint des moyennes proches de 800 l/hab/jour.

Information et formation

Cette étude des variations saisonnières, analysée par M. E. Hedon, ingénieur en chef du génie rural du Languedoc-Roussillon, fait que chaque Français doit être alimenté en trois, voire quatre ou cinq points de desserte : domicile principal, lieu de travail, zone de vacances, résidence secondaire (été et hiver), etc.

« Pour la France, remarquait-il, on estime que la desserte de cinquante millions de Français correspond à la mise en place d'équipements pour 110 millions de personnes. »

Le résultat est parfois alarmant. Ainsi, MM. E. Baylet et G. Courtois ont relevé, par exemple, que sur huit cent soixante analyses d'eau destinées à l'approvisionnement de deux cent seize campings, effectuées entre 1973 et 1977, on a noté que 13 % des eaux n'étaient pas satisfaisantes et 7,7 % étaient non potables !

La situation semble s'améliorer l'année en année. M. Roger Ringolet, délégué régional à l'environnement, montrait un optimisme certain : « Rien n'est alarmant en Languedoc-Roussillon, disait-il. Presque toutes les villes ou villages sont dotés, tant sur le littoral que dans l'arrière-pays immédiat, de stations d'épuration biologique. Enfin, on s'occupe depuis quatre ans déjà de la lutte contre la décontamination microbienne d'origine fécale sur les rivières et les étangs conchylicoles. »

L'ampleur des migrations et la concentration qui en résulte nécessitent encore un effort d'information et de formation. L'information des touristes pourrait être réalisée avant le départ dans le pays d'origine et à l'arrivée dans le pays récepteur où les conditions locales (climat, mode de vie) sont différentes. Elle pourrait être résumée dans un code sanitaire du touriste à qui s'ajouteraient les guides actuels.

ROGER BÉCIAUX.

Photo-cinéma

A quoi servent les clubs ?

Il arrive souvent que de jeunes amateurs photographes s'inscrivent à un « photo-club » et soient très déçus par l'ambiance et l'organisation qu'ils y trouvent. Il en existe pourtant de nombreux en France, dont cinq cents environ, inscrits à la F.N.S.P.F. (Fédération nationale des sociétés photographiques de France), 4, rue Paradis à Paris. Il faut mettre à part certains petits « clubs-photo » dépendant d'une maison de jeunes, d'un comité d'entreprise ou d'une école, dont les activités — sans séances régulières — se réduisent à l'utilisation d'un labo, d'un service de prêt de matériel et parfois à une exposition annuelle.

Dans les clubs plus importants, où les effectifs dépassent parfois la centaine, les activités sont, en général, uniquement préoccupées par les concours et les résultats obtenus, toutes les autres activités étant considérées comme secondaires. La formation de nouveaux membres, tant technique qu'artistique, est pratiquement inexis-

tante. Les réunions — en général bi-mensuelles — se réduisent à des séances critiques des « photos » apportées par les adhérents, afin de pouvoir présenter celles-ci à un concours ou une exposition. On conseille, on oriente les autres en fonction des goûts supposés du jury. Ces concours ne rapportent d'ailleurs que diplômes, médailles et coupes, seules les manifestations internationales permettant de gagner des prix intéressants.

La Fédération nationale organise tous les ans des concours : pour photo noir et blanc, diapositives, couleur sur papier et également diaporama. Suivant leur niveau, les clubs sont classés dans la catégorie régionale, nationale, puis Coupe de France. Les premiers d'une catégorie passent dans la classe supérieure et les derniers rétrogradent dans celle du dessous. Sans

être totalement opposés à ces compétitions, bien des jeunes préféreraient trouver dans les clubs des conférences sur les diverses techniques photographiques, le matériel, la composition des images, des séances de prise de vue en studio de travail, en laboratoire, des sorties « photo », des visites en commun d'expositions, des contacts avec des « photo-clubs » de pays étrangers.

Certains clubs commencent à pratiquer ce genre d'activité. Malheureusement, il s'agit d'une minorité. Car dans les clubs atteints par la manie du « concours », gagner des places dans sa catégorie ou — comble de gloire — monter dans la catégorie supérieure, est primordial. La satisfaction atteint son comble si le pourcentage des photos admises aux expositions est supérieur à celui obtenu par

les clubs voisins. Une véritable comptabilité est tenue. Résultat : il se forme dans ces clubs une petite élite cherchant en priorité le succès.

Beaucoup de débutants abandonnent après quelques séances. D'autres essaient de produire des « photos de concours ». Mais manquant de technique et surtout de formation artistique, leur production n'étant jamais acceptée, ils finissent par se décourager et quittent le club, eux aussi. Seuls restent les éléments très doués ou ayant pu acquérir — au dehors — une bonne formation.

Egalement regrettable le fait qu'il n'existe presque jamais de contact entre photo-club et autres associations à activités artistiques, comme le dessin, la peinture, la sculpture... Ce serait pourtant profitable à tous.

J.-L. LACOSTE.

Un livre de Roger Bellone

CINÉMA VIVANT D'AMATEUR

Le « Cinéma vivant d'amateur » de notre collaborateur Roger Bellone, vient s'ajouter à la liste (déjà longue !) des manuels de vulgarisation destinés aux amateurs de cinéma. Il s'agit d'un ouvrage très intéressant à bien des points de vue. Des illustrations, le ton est donné : à trop vouloir travailler le technique, on en oublie le contenu. Par conséquent, l'ouvrage de ce genre devra s'efforcer de réduire les bases techniques indispensables pour les besoins au service de la véritable finalité cinématographique : la création artistique.

Trop souvent, en effet, celle-ci est oubliée au profit d'un « détail » à énumérer sur les techniques cinématographiques qui finissent par dérouter l'amateur. Roger Bellone y a pris garde. Il a écrit dans chaque chapitre — à titre d'exemple — une leçon de film permettant d'utiliser et, en même temps, de rendre plus chaque aspect : chaque application technique.

Outre les destins et schémas de circonstances, quelques belles photos constituent une agréable introduction en plaisir de film. A signaler d'autre part, en annexes, un intéressant recensement des différents spécialistes et pourvoyeurs de matériel photo-cinéma.

* *Cinéma vivant d'amateur*, de Roger Bellone, Photo-Revue Publications, 118 bis, rue d'Assas, 75006 Paris, 276 pages, 78 F.

Atelier de poterie

« LE CRU ET LE CUI »

accueille en groupe,
toute l'année,
les amateurs de 3 à 83 ans

5, RUE LAFAYETTE, PARIS-6^e
Téléphon. (la nuit) : 707-85-64

Amérique du sud

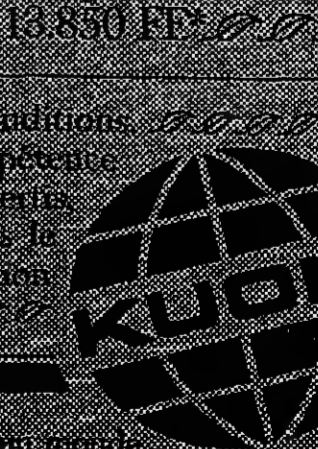

FEIRA BRASILEIRA - Bahia - Brasília - Ouro Preto - Juiz de Fora - São Paulo - Rio - de 8.780 à 8.980 F.

SUDAMERICANA - Colombie - Equateur - Pérou - Bolivie - Argentine - Brésil - 24 J. 13.850 FF.

Passez l'été dans les meilleures conditions.

22 C. KIBONI, 118 bis, rue d'Assas, la compétence et l'expérience de professionnels aguerris. Répondent à la confiance. Partout dans le monde, une assistance assurée. L'organisation simple et sûre en est le meilleur gage.

DU TOURISME

Gastronomie

VITI A S

40 PAIN D

TOUR

HOTELS RE

ILE DE JERSEY

FRANCF

Tauromachie

LE VITI A SON ULTIME COUP D'ÉPÉE

« QUAND je l'ai vu paraître avec ses cornes en biseau, ce grand taureau comme on n'en voit plus qu'à Bilbao, fait en peu... Mais je me suis dit que si, à mon âge, avec mon expérience, je ne réussissais pas à m'imposer à lui, j'étais un homme fini... » Ainsi nous parlait, au lendemain de la plus belle corrida dacquoise d'août, Santiago Martín dit « el Viti », torero-recteur de Salamanque, qui, depuis ses débuts au printemps à Séville et à Madrid, a enfin saisi cette année, quadragénaire, un sceptre abandonné par Paco Cempino.

digne de ce nom est encore capable de mettre sa vie en jeu pendant quelques minutes pour que le « point d'honneur », le « puntador », ne soit pas un mot vide de sens au regard du fils d'un charrier du campo Charro. Quand tout le savoir du monde n'est plus rien face à ce haut zutro dressé, à cette rage noire qui folsonne, à cette ténacité qui fait voler le sable alentour, bouculant furieusement et le temps et l'espace, il reste le recours d'une certaine « fermeté d'âme ». Quelques minutes, Santiago, lui et toi. Quelques minutes. Tu en seras le maître.

l'estocade de spadasin sans vergogne à laquelle se résignent le plus souvent ses collègues. Et l'on faillit bien assister alors à l'un de ces événements étranges qui ont fait de Dax, depuis vingt ans, la capitale du paradoxe tauromachique : qu'on tautrait sorti vivant de l'arène désherbée par les trois matadors blessés, qu'un cheval, somnolant d'un ciel, accoté à la barrière, y assiste, goguenard, à une estocade de Diego Puerta, or y a vu de surprenants choses.

Relover un défi

Il se trouve pourtant que le courage dont doit s'armer un torero, la muleta en main, ne suffit plus tout à fait dès lors qu'il lui faut prendre l'épée. Alors vient, avec la minute de vérité, une autre exigence, une autre intelligence du courage. Ce jour-là, le Viti avait décidé de relever un défi : celui d'une puissance à réduire à sa merci. A l'instant du dernier geste, il lui vint comme une inhibition. Il venait de se prouver qu'il n'était pas un homme fini. On le vit glisser dans une manière de relâchement.

C'est alors que l'on mesura l'ampleur d'un phénomène, un quel quel déshiffable : l'évolution du public des corridas au nord des Pyrénées. Imaginons le Viti dans la même situation, il y a dix ou quinze ans. Au cinquième ou sixième coup d'épée aurait commencé la bronca, aussitôt terrible aux oreilles du taureau que les trompettes de la présidence. Ce dimanche-là, le public de Dax a su montrer sa compétence, qui imposait de s'attacher davantage à la superbe leçon de tauromachie que venait de donner le Viti qu'à son échec à l'épée. Ainsi avais-je vu en 1967, à Séville, Ordoñez échouant par huit fois, épée en main, à l'âme de l'une des plus belles fiennes de sa vie, accueillant par une foule fraternelle. La tauromachie trouve-t-elle enfin son vrai public en France au moment où, en Espagne, le tourisme le corrompt plus vite d'année en année?

JEAN LACOUTURE.

Philatélie

LES ANS, Années 1918-1978. Les timbres soulevant le voile sur le cinquante ans de l'armistice de la première guerre mondiale représentés, au panache de pierre Haute-Lorraine, soulevant à l'endroit même où les philatélistes allemands se sont présentés, le 7 novembre 1918, pour demander les conditions d'armistice, et le wagon descriptif qui se trouve au musée de la gare de Belfort. Vente générale le 12 novembre (17h-19h). — BUREAU Philatélie, 8 rue de la République, 120.

Plaisirs de la table

CHEVROTONS, CABÉCOUS ET CHABICHOUS

JUSQU'A fin novembre, on trouvera de bons fromages de chèvrès sur le plateau. Mais aussi de bien meilleurs. Ceux de la Ferme Saint-Hubert (21, rue Vignon (8^e), tél. 978-31-31) sont merveilleux de variété comme de qualité. C'est que M. Henry Voy est Potvin et fut encore il y a peu lui-même producteur. C'est lui qui me disait que la consommation de ces fromages (dont le Potvin, mais aussi le Sevré-et-Maine et la Touraine sont gros producteurs) augmente à mesure que la qualité diminue. Car, pour fournir les usines à fromages comptent sur la stabilisation (l'élevage des chèvrès à la chaîne), qui donne plus de lait sans doute, mais de moins bonne qualité que celui des petits troupeaux à usage, broutant à herbe que vent-ils, quinze à vingt bêtes dont le lait, artisannellement traité, peut donner des merveilles. Vous n'en trouvez plus guère de ces producteurs, et Comus sait s'il court son pays à leur recherche pour alimenter sa Ferme Saint-Hubert.

n'étaient pas suffisants, des pyramides aux cryptes? La mode revient des chèvrès frais grillés ou poelés. J'ai connu le cher M. Raulet qui, dans l'Arrière, à Tournai, faisait des fromages de son troupeau grillés sur le feu de bois, en plein air, des « taurolades » admirables. Vous en trouvez chez Faugeron (52, rue de Longchamp (16^e), tél. 737-85-02) qui n'a qu'un tort, à mon avis, c'est de l'annoncer comme une création. A ce compte-là, son excellente escalope de saumon tiède en salade en serait mieux une. Vous en trouvez aussi à l'Aquitaine (54, rue de Dantzig (15^e), tél. 828-67-38) et, cet été, j'en ai mangé en entrée, à la fois grillés et fondants, sur une salade mêlée de « croûtons » au Beurre Tournefort, à Bussat (Allier, tél. 41-22-37).

LA REYNIÈRE.

clubs?

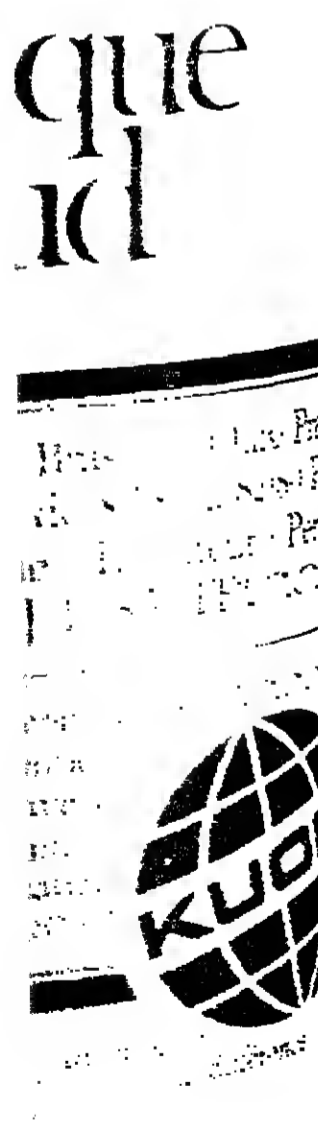

« AU PAIN D'AUTREFOIS »
A. LALLEMENT... votre boulanger
Pains : de campagne, complets, Borse, au son, de seigle, au blé germé.
Fornes de meules en provenance de cultures sous engrais, ni traitement chimique.
85, avenue de Breteuil, Paris (7^e) Tél. : 734-29-74
37, avenue Daumesnil, Paris (7^e) Tél. : 703-03-87 (stationnement facile).
...et dans 100 des meilleurs magasins diététiques.

TOURISME HOTELS RECOMMANDÉS

Montagne
62430 SAINT-VERAN (Hautes-Alpes)
Les chalets de Villard, T. (92) 45-82-08
Chambres 2 à 8 personnes avec cuisinettes. Elevé : ski, piste, fond.
Mer
ILE DE JERSEY (Des Anglo-Normandes)
L'automne et l'hiver sont des périodes tout à fait favorables pour profiter pleinement de cette belle et toute petite île (20 km sur 10 km, 75.000 habitants) au climat d'une grande douceur (Golf Stewart).
Dans ce curieux petit État indépendant, situé à 30 km des côtes françaises mais rattaché à la Couronne d'Angleterre, les petites pensions voisinent avec les hôtels confortables et les palaces de très grand luxe.
Vous apprécierez le calme, la nature, les petits ports, les nombreuses plages, la campagne, les nombreux pubs et, dans la capitale Saint-Helier, un shopping délecté à faire rêver.
Par bateau, par hydrogénérateur : Saint-Malo, Carteret, Port-Bail, Granville. Par car-ferry : Saint-Malo. Par avion : grandes villes de l'Ouest, Paris, Jersey est à 70 minutes de Paris-Orly Sud (12 A. Réservations Tél. 824-50-08).
C'est la bonne idée pour un long week-end ou un petit séjour.
Pour documentation en couleurs, décrivez au timbre à 1,70 F à Office National du Tourisme Service France I.M.E. 2, Jersey (Des Anglo-Normandes).
Paris
INVALIDES
HOTEL DE LONDRES - N.N. 1, rue Augereau (Champs-Élysées, près Tour Eiffel). Compl. confort sup. Toutes les services en double et w.c. calme et tranquillité. 705-33-60.
Allemagne
FRANKFURT
PARKHOTEL, 1^{re} classe, confort, près gare centrale. Cuisine française. Rés. 851. Collège avenue, Miami-Beach Florida 33141 USA, dépliant-gratuit.

Rive gauche
4 SAINT-GERMAIN DES PRÉS TOUTS LES JOURS
LE PETIT ZINC
JEAN-PIERRE LAFITE
LE FURSTENBERG
23, rue de Valenciennes, Paris 6

Le Montgolfier
Dîner-Souper-Paris
LE RELAIS DE SEVRES
Café-Restaurant

Rive droite
Terrasse Fleurie
DÉJEUNER OU DÎNER AU CALME ET EN PLEIN AIR
HOTEL INTER-CONTINENTAL
3, RUE DE CASTIGLIONE
PARIS 7^e - TEL. 260.37.80

BOFINGER
OUVERT TOUTS LES JOURS
SON BANC D'HUITRES
CARRE D'AGNEAU
Spécialité de Poissons
DEJEUNERS, DINERS, SOUPERS.
RECEPTIONS
American Express, Club
Salle de la Brasserie-ARC 6782
Parking facile sur la Place

L'ÉPICERIE RUSSE
3, rue Gustave-Courbet
PARIS-16^e - 553-46-46
spécialités russes
Dépôtation sur place et vente à emporter
Ouvert de 9 h. à 19 h. 30.
Fermé le dimanche.

« La côte de bœuf »
4, rue Soufflot-Lery, 75011 Paris.
Fermé samedi et dimanche.
227-73-54

LES RESTAURANTS OUVERTS 24 H SUR 24
AUX HALLES AU PIED DE COCHON
20, rue de la Harpe, 75005
4, RUE COCHERIE-ENJOUÉ

la maison d'ALSACE
39, CHAMPS-ÉLYSÉES
SA BOUCHE... SES HALLES...
SON FOC... SES COCHONS...
RÉSERVATION 337-44.34
le grand café
14, rue de Valenciennes, Paris 6

La Cloche d'Or
DEJEUNERS D'AFFAIRES
Dîners Parisiens
SOUPERS
JUSQU'A 4 H DU MATIN
3, rue Marisart (9^e) 874-48-83
F/DIM

PRUNIER
TRAKTIR
500-89-12
RESTAURANT - POISSONNERIE
16, av. Victor-Hugo, Paris-16^e

WEPLER
PLACER D'OR
22, rue de Valenciennes
LA 1^{re} BUTTERÈRE DE PARIS
TOUTE L'ANNÉE
Ses Poissons
Son Foc gras
Ses Grillades
23, rue de Valenciennes

Dessirier
MAÎTRE-ÉCARTIER RESTAURATEUR
19, place Perrier, Paris 17^e - 734-74-14
AUBERGE SAINT-JEAN-PIED-DE-PORT
Menu 76 F
SPÉCIALITÉS A LA CARTE
Coquilles Saint-Jacques aux épaves - Foc gras frais aux salades
Cassoulet au confit Foie - Fromages à l'Auvergnaise
FRUITS DE MER - GAMBES DE SAISON
SALONS DE 10 À 30 PERSONNES - DEJEUNERS D'AFF. - DINERS
Act. Jan. 23 h. 123, av. de Wagram-17^e - 227-61-50, 64-66 - F/Dim. - Park. assés.

Julien
16, rue de la Folie-Saint-Denis Paris 10^e
Réservation 770 12 05
tous les jours jusqu'à 1h 30, fermé le dimanche

TEL SON BANC D'HUITRES
62, rue de St-Denis - 770-15-53 (F. Dim.)

TERMINUS NORD
824.48.72
SON BANC D'HUITRES
23, rue de Valenciennes
face Gare du Nord
tous les jours

Charlot
Roi des Coquillages
Place Chateaubriant, Paris 8^e - 874-8888
Tous les Jours
jusqu'à 1 heure du matin
Fermé le lundi



Jeux

échecs N° 785

A. KARPOV

Cremes-dentelles et deviare partie du championnat du monde...

bridge N° 782

LA MAIN DÉVOILÉE

- 1. 44... 2. 44... 3. 44... 4. 44... 5. 44... 6. 44... 7. 44... 8. 44... 9. 44... 10. 44... 11. 44... 12. 44... 13. 44... 14. 44... 15. 44... 16. 44... 17. 44... 18. 44... 19. 44... 20. 44... 21. 44... 22. 44...

NOTES a) Le « défense Firo » est un choix détonnant de la part de Kortschnol... b) Les Blancs adoptent le système classique... c) Le 2... est une autre suite est à retenir...

En tenant compte de différents indices, le déclarant avait su reconstituer exactement les distributions adverses de cette donne jouée dans une partie libre au Maroc.

Hand analysis diagrams showing cards and suits for both players. Includes symbols like A, K, Q, J, 10, 9, 8, 7, 6, 5, 4, 3, 2, A, K, Q, J, 10, 9, 8, 7, 6, 5, 4, 3, 2.

Ann.: N. don. N.-S. vuln. Ouest Nord Est Sud Amor Chevre Sebdi Slav...

On est étonné de voir le valet de pique, le déclarant a pris avec le roi du mort et a tiré l'as de cœur sur lequel Est a défaussé un trèfle.

Réponse : Déclarant a onze levées et il ne lui en manque qu'une. Or le contre indique certainement qu'Est a le roi de trèfle et que l'impasse à trèfle est vouée à l'échec.

Il faut évidemment faire un squeeze-placement à carreau-trèfle sur Est.

Sur l'as de pique, Est, qui ne peut « sécher » son roi de trèfle,

J) A nouveau surgit la menace défensive comme 23... Qp-68-Rg7-Cx7. u) A nouveau le pion d5 est contrôlé quatre fois... m) Cette concentration de la 7-D renforce la protection du pion d5...

défaussé un carreau. Alors Sud joue carreau pour lui donner la main et l'obliger à jouer trèfle.

Le difficile du coup est cependant de ne pas se tromper sur la distribution d'Est. Or le déclarant était certain qu'Est avait six trèfles.

-L'attaque de Marrakech- Un chelem sur trois dépend de l'attaque, mais, même quand cette attaque mortelle existe, elle peut être impossible à trouver, comme dans cette donne du Festival de Marrakech, un Club Méditerranée, l'année dernière.

SOLUTION DE L'ETUDE N° 784 Y. SEMLIANSKIN, 1974 (Blancs : Rb3, Td1, Fd6 et 7. Noirs : Rb3, Td5 et Fd3).

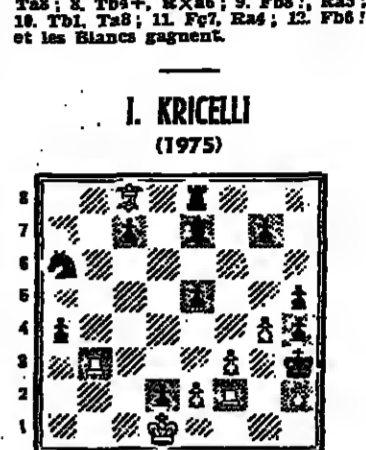

BLANCS (8) : Rd1, Td3 et f2, Fd3, Pd2, f3, g4 et h2. NOIRS (11) : Rb3, Td6, Fd7, Ca6, Pa4, g3, d3, e6, g7, h8 et h4.

sous un gros honneur. Toutefois Ouest estime que sa dame de carreau était condamnée, et pour essayer de la sauver, il a attaqué le 5 de carreau.

En fait, à cartes ouvertes, l'attaque mortelle semble être un petit cœur pour la dame d'Est. Mais, si Sud laisse passer cette dame et si Est continue cœur, le PETIT CHELEM A SANS ATOUT peut être gagné contre toute défense.

PHILIPPE BRUGNON.

dames N° 79

GRAND SPECTACLE A ODESSA

les grilles du week-end MOTS CROISÉS N° 12

Grid for crossword puzzle with numbered squares and some filled-in letters. Includes horizontal and vertical clues.

Cherchais les dactyles

III. Une sorte de putsait; Dans le renseignement. IX. Astiquent ou astiquées; Grecque. X. Gégènes. Verticalement 1. Ce n'est pas pour les ancêtres...

FRANÇOIS DORLET.

ANA-CROISÉ N° 11 Les ana-croisés sont des mots croisés dont les définitions sont remplacées par des lettres dans le décrire...

Grid for the Ana-Croisé puzzle with numbered squares and some filled-in letters.

PROBLÈME J. BURGGRAAF 1972

Internationalisme soviétique. Kourpuzin, Tchegolev, Andreïko (tous champions du monde) et Gantburg (plusieurs fois vainqueur du championnat d'U.R.S.S.) devaient jouer, parmi les nouveaux victorieux de la classe de Klimovitch...

JEAN CHAZE.

AAREGPRR. — 23. ILMOOV (+ 3). — 24. BRIGORSU (+ 2). — 25. HISSUSSU (+ 2). — 26. AGENOTTU (+ 1).

Grid for the problem with numbered squares and some filled-in letters.

MICHEL CHARLEMAGNE et CATHERINE TOFFIER.

SPECTACLES

Ventes

Luxe de prince et sobriété nomade

Genève était déjà réputée pour les ventes de bijoux organisées par Chrétien. Désormais, grâce à M^{me} Cornette de Saint-Cyr, la Suisse devient un haut lieu du commerce des tapis. L'étude parisienne a, en effet, renouvelé le 19 octobre l'expérience tentée avec succès en avril dernier (*Le Monde* daté 7-8 mai 1978).

Sans doute le « clou » de la vente, n'a-t-il pas trouvé acquiescement. Mais le vendeur, peut-être égaré par le record établi lors de la précédente vente genevoise (550 000 francs suisses pour un autre tapis-jardin) était sans doute trop exigeant. Le public était plus cosmopolite qu'au printemps et Allemands, Américains, Saoudiens, Koweïtiens, étaient venus renforcer la clientèle suisse. Les prix ont donc été le plus souvent élevés, compte tenu du cours de la devise suisse. (1 franc suisse = 2,74 francs français.) 338 000 FS pour un tapis-jardin Tabriz, un peu moins grand que celui vendu en avril (3,50 x 2,80 au lieu de 4,40 x 3,10), mais d'une qualité tout à fait comparable : quarante-huit carrés décorés de fleurs multicolores composant un dallage de soie.

C'est aussi la soie, nouée très serré, qui fait le prix (245 000 FS) d'un autre tapis de Perse on fond bleu marine dispersés derrière les entrelacs de motifs bleu ciel et beige (3,95 x 2,65). Un dernier Tabriz (3,30 x 2) cherche un effet inverse : des médaillons floraux, au coloris clair de la soie

naturelle, apparaissent en réserve sur un fond rubis éclatant, tantôt piqueté de flocons innombrables, tantôt révéillé par le bleu autour des médaillons secondaires.

A côté de ces pièces exceptionnelles de Perse, des tapis pour la plupart caucasiens, moins rares, ont été cependant bien vendus. Un tapis de prière Daghestan (1,45 x 0,90) utilisait pour la décoration du fond des stries diagonales blanc et rouge qu'on ne voit habituellement que dans les bordures (19 000 FS). Moins précieux que les Boukhara, un afghan a cependant obtenu 14 200 FS (2,70 x 2,15) en raison de son ancienneté : les longs octogones bleu vert et orange qui quadrillent le fond rouge brique comportaient encore le motif de tréfle, disparu à la fin du dix-neuvième siècle.

Un Tchi Tchi (1,40 x 1), reconnaissable à l'importance de ses bordures, a triplé son estimation à 25 100 FS, sans doute à cause du motif d'étoiles, rares pour ce type de tapis. Ces surprises confirment que les pièces du Caucase, même si leur facture ne se compare pas aux processus techniques et artistiques des tapis de soie de Perse, sont désormais recherchées ; le jeu abstrait de leurs couleurs vives, de leurs motifs stylisés conviés aux rêves plus sobres des amateurs occidentaux modernes, nomades intimidés par la somptuosité princière — et les prix royaux — des tapis de soie.

JEAN-MARIE GUILHAUME.

Expositions

Focus

Huit galeries, six revues d'art, une librairie se sont associées pour présenter, au Centre culturel du Marais, Focus 78, première « foire exposition d'art actuel », qui est, bien sûr, une contre-« FIAC », une petite pot de terre contre un grand pot de fer. Des huit galeries, quatre sont parisiennes (Fabre, Lambert, Durand-Dessert, Moller - Vieville/Najar), deux bruxelloises (Paronian, M.T.L.), une est légeoise (Vega), une de Stuttgart (Hetzler et Keller). Les six revues sont Art Actual (Cologne), Art-Forum (N.Y.), Canal (Paris), Flash Art (Milan), Macula (Paris), et O (Genève, Lausanne). La librairie : Post Scriptum (Bruxelles).

Par art actuel entendons des travaux effectués souvent selon une ligne de recherche qui pourrait se traduire par : un maximum d'intentions pour un minimum exprimé à l'intérieur d'un champ artistique fermé sur lui-même, actualité, qui se protège du monde extérieur comme d'une peste.

Plus d'une cinquantaine d'artistes sont présentés (dont on aurait bien du mal à dire l'origine — la ligne est (se veut) internationale), sur un parcours qui relie les trois étages du centre culturel, du sous-sol nouvellement aménagé à la belle salle coiffée d'une verrière ; un parcours semé d'intentions, pavé d'embûches, de ponts (Bernad Lotmans, Richard Nonas), de dalles (Richard Long), de plaques métalliques (Lee U Fan), ponctués de signaux qui, des murs au sol, remodèlent l'espace, jouent outre perception des lieux et notre déplacement sur une mise souvent mince : un petit carré de tissu répété à distance (Buren), des bandes verticales

soulignant l'angle d'un mur (Bernard Joubert), des plaques de verres posées au sol (Michel Paris).

La peinture, quand peinture il y a, est surface monochrome, insiste sur la qualité du brosseur (Robert Ruyman), la trame du support (Edda Renouf), ou est gestuelle limitée (les cercles de Patrick Sayour).

Les choses sont bien présentées, sans cloisonnement des artistes par galerie, plutôt selon les possibilités de respiration des œuvres en place. Ce qui donne à l'ensemble un petit air de biennale plus que de foire marchande.

Tout se passe un peu comme si chaque proposition était fragment d'un grand discours sur l'art et les moyens de l'art. Et ce qui, isolé dans une galerie, fait figure de monologue ou ne peut plus discuter, trouve ici un peu de répit.

GENEVIEVE BRERETTE.

* Centre culturel du Marais, 25-28, rue des Francs-Bourgeois. Jusqu'au 30 octobre.

■ Un after-happening aura lieu à la porte de Pantin. Sous le chapiteau Jean Richard, une nuit africaine le 21 octobre des danseurs, des conteurs, des griots, des musiciens et toutes sortes d'artistes africains, antillais, etc. Memphis Slim, les Grands Ballets d'Afrique noire (troupe semi-professionnelle de travailleurs immigrés), Toto Rissantbe, Akemengue, David Martial, Manu Dibango et Henri Geodon participent à cette soirée organisée par l'Association culturelle des étudiants et travailleurs bantous, à partir de 20 heures. (Rens. : 18, rue des Lions-Saint-Paul, 75004 Paris.)

Notes

Photo

« Silences et stridences »

Sous ce titre, Robert Deprit a réuni, dans sa galerie de la rue de l'Abbaye, deux photographes canadiens. Les silences sont des lieux vides, les stridences des couleurs. Robert Walker use sans retenue du Kodachrome : murs peints en rouge corail, ciel bleu cobalt, panneaux signalétiques jaune soleil. Peu importe l'objet du moment qu'il décharge sa couleur, comme le poisson-terpille son électrode.

Le travail de Lynoc Cohen, plus discret, plus ost et plus isolé, revient à un petit catalogue sur la décoration des salles de fêtes ou de conférences, des bars et des clubs, sur l'assemblage, le matériel et le bon entretien. Donc il y aura des estrades et des micros, des parquets cirés, des guirlandes, des moquettes, des plantes vertes, des vêtements, beaucoup de papiers peints. Dans le club alpha, on aura suspendu un chapeau alpin. Dans le club des joueurs de squash, on aura peint sur les murs des joueurs de squash. Dans le bassin fluorescent de la station thermale, on aura posé une Vénus de plâtre.

Sur le parquet de la salle de passage, des lignes délimitent les figurines artistiques accomplies par les roquettes. Dans le salon de coiffure, derrière les casques-séchoirs aux étincelles lobotomiques, des palmiers surgissent entre des sphinx et des ossis, et l'on verra passer des bébécins sur leurs chameaux. Lynoc Cohen joue sur les styles, design et kitsch, bon et mauvais goût, et leurs frontières.

HERVE GUBERT.

* Galerie Nouvel Observateur-Delpin, 13, rue de l'Abbaye, Paris-6^e. Jusqu'au 28 octobre.

Théâtre

« Prélude à un déjeuner sur l'herbe »

Pochade typiquement londonienne ; une scénariste britannique clocharde et son jeune ami mortel sans travail venoient des minutes, mais style punk. Survient un monsieur bleu m-à, à l'accent « high society », mythologue, qui bien sûr, va et révéler plus abject que les deux autres : un taxi bover de sang.

Mme Olwen Frymark, auteur britannique de cette pièce courte mais bavarde, a failli dans le dialogue ouo infiniment d'allusions culturelles, dont certaines re- outent à la mythologie grecque.

« Givre sans doute inexportable. « Prélude à un « déjeuner sur l'herbe » est mise en scène par Claude Versin, docteur en Comédie de Caen, avec des scénaristes de scénaristes. Dans le rôle de la fausse et charde, la sympathique Denise Féron, célimienne, délicate, tout un métrage à elle seule, salvo la soirée, mais pas la pièce.

MICHEL COURNOT.

* Théâtre de Chaillet (entrée par le Musée de l'Homme), 20 h. 30.

■ Le buste de Beethoven, dû à Bourdelle, a été inauguré le 26 octobre dans les jardins du Luxembourg, en présence de M. Beaudouin, président de l'Académie des beaux-arts, et de la fille du sculpteur, Mme Dufet-Bourdelle.

8 dernières

Nadia
bernard cuau
la manufacture de jean claude fall
théâtre ouvert

ELYSEES LINCOLN v.a. - 14 h 45 - 18 h - 21 h 15
HAUTEUILLE v.a. - 12 h 15 - 15 h - 18 h 15 - 21 h 15
5 PARNASSIENS v.a. - 14 h 45 - 18 h - 21 h 15
14-JUILLET BASTILLE v.a. - 14 h 30 - 17 h 30 - 20 h 30
LE FRANÇAIS v.f. - 14 h 40 - 17 h 50 - 21 h
MARTROI Orléans

L'ÉVÈNEMENT de la rentrée cinématographique LE MONDE
Le CHEF-D'ŒUVRE de WAJDA L'EXPRESS
Un ÉVÈNEMENT CAPITAL LE FIGARO

L'HOMME DE MARBRE

La Recherche Artistique présente

INDE
MAYA BASU RAY
et son ensemble instrumental

Première visite en France de la grande danseuse de Kathak

23 OCTOBRE - 21 H.
25, 26, 27, 30, 31 OCTOBRE - 1, 2, 3 NOVEMBRE 18 h 30
28 OCTOBRE - 4 NOVEMBRE 15 h
PRELX DES PLACES : 25 F et 18 F
ÉTUDIANTS, COLLECTIVITÉS : 18 F

THEATRE MONTPARNASSE - 31, rue de la Gaité, 75014 PARIS
TEL. : 322-77-74 ET 322-88-90

BALLET NATIONAL DE BIRMANIE

Pour la première fois en Europe les danses fabuleuses de la cour royale de Mandalay

30, 31 OCTOBRE 21 h
4, 5 NOVEMBRE 15 h 30
2, 3, 4, 7, 8 NOVEMBRE 21 h
PRELX DES PLACES : 30 F et 25 F
ÉTUDIANTS, COLLECTIVITÉS : 20 F

THEATRE EDGARDO VII - 10, place Edouard-VII, 75009 PARIS
TEL. 972-37-34

LOCATION SUR PLACE
POUR TOUTS RENSEIGNEMENTS COMPLÉMENTAIRES LA RECHERCHE ARTISTIQUE - TEL. : 504-60-51

ACTION ÉCOLES - ACTION CHRISTINE - ACTION LAFAYETTE

CAMERA D'OR CANNES 78 PALME D'OR FESTIVAL SAN SEBASTIAN

Mexicains en survie, ils sont des centaines de milliers à franchir clandestinement chaque année la frontière américaine. Entre deux poursuites ils travaillent et vivent en fraude. On les appelle "ALAMBRISTAS". Ce film est leur histoire.

ALAMBRISTA!

Studio des Ursulines

LES GRANDES HEURES DES URSULINES

10 rue des Ursulines - Paris 5
Tél. 033 3919 - M^{me} Luxembourg

ET NUIT - JOUR ET NUIT - JOUR DE MIDI À 6 H DU MATIN
PLACES 12 F - 3 FILMS 18 F - GROUPES 6 F

MARIGNAN - UGC DANTON - BERLITZ - MADELEINE - MONTPARNASSE PATHÉ - GAUMONT SUD
CAMBRONNE - GAUMONT GAMBETTA - WEPLER PATHÉ - DIDEROT - BELLE-ÉPINE Gaumont
CHAMPIGNY Multiciné - ARGENTEUIL Alpha - ENGHEN Français - EVRY Gaumont - LE BOURGET Aviatc
PARLY 2 - VÉLIZY - RUEIL Ariol

RENE GOSCINNY MORRIS et GEORGES DARGAUD présentent

LUCKY LUKE
LA BALLADE DES DALTON



Scénario et dialogue de RENE GOSCINNY, MORRIS et PIERRE TCHERNIA. Musique de CLAUDE BOLLING

Réalisé par LES STUDIOS IDEFX - PARIS
DISQUES RCA - Editeur Musical DARGAUD MUSIC
LES PRODUCTIONS RENE GOSCINNY - LES STUDIOS IDEFX | Distribué par LES ARTISTES ASSOCIÉS

théâtre

Paris - Berlin
dimanche 29 octobre 1978
les étoiles berlinoises de Stenberg
ensemble intercontemporain
Yves Cayrol
CENTRE S. POMPIDOU

BON POUR

GEORGE V - BERLITZ
GAUMONT SUD - Champigny - PA

Handwritten signature or stamp at the bottom center of the page.

SPECTACLES

Théâtres

Les salles subventionnées
Opéra, 19 h. 30 : Coppélia.
Salle Favart, 19 h. 30 : Werther.

Les salles municipales
Châtelet, 20 h. 30 : Rose de Noël.
Théâtre de la Ville, 18 h. 30 : Susana Rinaldi.

Les autres salles
Alpe libre, 18 h. 30 : Faustino, mine.
20 h. 30 : Sid-Clois. 22 h. : Roger Antoline.

Pour tous renseignements concernant l'ensemble des programmes ou des salles
LE MONDE INFORMATIONS SPECTACLES - 704.70.20 (lignes groupées) et 727.42.34

Vendredi 27 octobre

Lucernaire, Théâtre national, 18 h. 30 : Molly Bloom.
22 h. : Bolzano-quinze minutes avec R. Demos.

FESTIVAL D'AUTOMNE

EXPOSITION
Chapelle de la Sorbonne, de 12 h. à 18 h. : Sino, calligraphie contemporaine japonaise.

Les chansonniers

Caveau de la République, 21 h. : Y a du ra-et-est-vent dans l'ouverture.

En banlieue

Antony, Théâtre F.-Gémar, 21 h. : Ce soir, je perds.
Anserville, Théâtre de la Communauté, 30 h. 30 : Si jamais je te pinç!

concerts
Paris-Berlin
dimanche 29 octobre 18 h
les élèves berlinois de Shoenberg

LE PION
un film de CHRISTIAN GION
avec MAUREEN KERWIN CLAUDE JADE
et la participation de CLAUDE DAUPHIN

GEORGE V - BERLITZ - OMNIA - MONTPARNASSE 83 - CLICHY PATHÉ GAUMONT SUD - FAUVETTE - STUDIO DE LA HARPE - MULTICINE

THEATRE DE POCHE
Le Théâtre de Poche présente les spectacles de Guy Denon (ONCLE CRÉSUS)

THÉÂTRE EN ROND
SI TOUT LE MONDE FAISAIT AUTANT EN PRIÉTÉ HENRI CARCIN

CENTRE DRAMATIQUE de NANTERRE
BATHORY ERZSEBET

La Péniche - Théâtre
DE BELGES HISTOIRES de et par RONYN COUTTEUR

NE CHERCHEZ PAS LE GRAND MAGIC CIRCUS A PARIS - ILEST SUR LES ROUTES

APRÈS 78 REPRÉSENTATIONS DES « 1 001 NUITS » DEVANT PLUS DE 60 000 SPECTATEURS, LE GRAND MAGIC CIRCUS PRÉSENTERA CE SPECTACLE DANS LES VILLES SUIVANTES :

Table with 3 columns: City, Date, Time. Cities include COLMAR, TOULOUSE, ISTRES, GRENOBLE, NIEL, METZ, MULHOUSE, LOGNON (Suisse).

BOUFFES-PARIENS
Périllant... explosif... on rit avec ROBERT et PIERRE LAMOUREUX dans LE CHARLATAN

SI JAMAIS JE TE PINÇE!
Certains n'ont pas aimé la crème au chocolat et à la moutarde, mais d'autres la recommandent à tous et à chacun.

Après « Les Estivants », La Comédie de Caen présente ses deux dernières créations : Prélude à un déjeuner sur l'herbe, de Olwen Wymark.

CAVEAU DE LA REPUBLIQUE
« TROIS NEURES DE RIRE » ET VOILA L'TRAVAIL PIERRE DOUGLAS

Des groupes armés enlèvent, jugent et tuent au nom du peuple au nom de la Révolution. D'où vient cette ligne théorique, d'où vient cette...

MARIGNAN PATHÉ - GAUMONT OPÉRA - CLICHY PATHÉ CAMBRONNE PATHÉ SAINT-GERMAIN HUCHETTE MONTPARNASSE 83

ENTRE CHIEN et LOOP
les 18h de L'OLYMPIA
Imago, Tiempo Argentino, Mörice Bénin / Castellhemis, Djamel Allam, Areski & Fontaine, Gwendal, Kevin Coyne, Sugar Blue & Mud Ball Sweet, Toto Bissainthe

SIMONE SIGNORET
Judith Therpauve
PATRICE CHEREAU

Vertical sidebar containing various small advertisements and notices, including 'LES GRANDES HEURES DE URSULINE' and 'UKE DALTON'.

M. Georges Dumézil élu à l'Académie française

Un érudit au fabuleux savoir

Élection sans surprise à l'Académie française, qui avait jadis remplacé Jacques Chastanet, décédé, M. Georges Dumézil l'a emporté dès le premier tour de scrutin par 22 voix contre 1 au vicomte de Veneil, éternel candidat, 1 au docteur Jean-Albert Weil et 3 bulletins blancs, sur 27 votants. L'Institut le comptait déjà dans ses rangs, puisque l'Académie des inscriptions et belles-lettres n'avait pas attendu cette nouvelle consécration pour honorer, en la personne du créateur de la mythologie comparée indo-européenne, une des figures les plus éminentes de la pensée française.

On rend quelquefois justice bien tard. Georges Dumézil publia ses premiers ouvrages sur les Indo-Européens, il y a un demi-siècle, et depuis, il poursuivit sous nos yeux un pieux labeur, l'assemblage d'un puzzle monumental dont les pièces couvrent une partie de l'Europe et de l'Asie, dans le temps et dans l'espace à la fois, depuis la Rome archaïque et l'Inde védique jusqu'aux Celtes et aux Germains, jusqu'aux Ossètes du vingtième siècle.

Dans ce territoire inexploré et infini, Dumézil se promène comme en un jardin. Il en connaît chaque étendue et tous les parfums. Il faut dire qu'il s'abandonne à l'émotion, et qu'il se laisse aller à l'enthousiasme et au lyrisme. Mais il n'est pas égaré. Il a une méthode, il a une rigueur, il a une logique. Il a une vision globale de l'univers et de son évolution. Il a une maîtrise de la langue et de la mythologie. Il a une capacité d'analyse et de synthèse. Il a une volonté de vérité et de justice.

Il commence par la grammaire indo-européenne comparée, Dumézil ne tarde pas à ouvrir son champ à la cosmologie et à la mythologie. Les langues, leurs évolutions et leurs croisements, leurs emprunts et leurs brouillamblis, leurs échanges et leurs carrefours, tout cela Dumézil l'utilise pour creuser, dans le mur du temps, d'infimes fissures à travers lesquelles brillent les cultures amovibles.

Aujourd'hui, comme le puzzle s'achève, l'Académie française trouve convenable d'accueillir un homme qui est l'ultimo survivant des géants que l'on croyait péris avec le dix-huitième siècle, un érudit dont le fabuleux savoir n'est que le moyen d'une vision souveraine, un découvreur qui nous aura fait le plus fastueux des cadeaux : cette culture indo-européenne dont nous constatons l'existence depuis la fin du dix-huitième siècle, mais dont toutes les traces, toutes les linguistiques, étaient indiscernables.

Sur le bagage qu'il emporta pour son périple, Dumézil a livré quelques confidences : très jeune, le goût des littératures grecque, latine, germanique, celtique. Plus tard, le travail avec des maîtres tels que Granet, Meuss, Hubert ou Syvain Lévi ; la familiarité de quelques lieux, Istanbul, Uppsala. Enfin, le maniement de beaucoup de langues — grec, latin, arménien, sanskrit, scandinave, celtique, oubykh... C'est avec cet outillage que Dumézil écrit ses premiers ouvrages, autour des années 30. Mais il n'y a pas encore façonné la clef qui lui permettra de décaler les cryptes où reposent les plus profonds secrets.

La Rome archaïque et l'Inde jumaux. Cette clef, le schéma trifonctionnel, Dumézil va l'appliquer à toutes les cultures qu'il étudie. Et les portes s'ouvrent. Il y a, certes, des cas où le grille est presque effacé, la Grèce, par exemple, encore qu'on y relève certaines traces (l'épopée de Troie, la migration de Zeus à travers les trois fonctions, les textes d'Hésiode ou l'utopie de Platon). Autre anomalie : le Moyen Âge européen où la structure des trois fonctions ne fait retour qu'après la neuvième siècle avec les clercs, les barons et les paysans. En revanche, chez les Germains, les Scandinaves, les Romains, les Celtes, les Indiens, le modèle s'imprime sans cesse.

Le cas de Rome est intéressant. A l'origine, nous l'avons vu, le schéma organise la triade divine. Ensuite, la religion évolue et le schéma s'estompe mais il va resurgir ailleurs, dans l'histoire même. Quand Rome, qui a oublié ses deux primitifs, écrit les annales de sa propre origine, elle recourt à la grille des trois fonctions. En effet, les fondateurs fabuleux de Rome (Romulus et Numa-Pompilius, puis Tullus Hostilius, puis Ancus Marcius) reproduisent exactement la succession hiérarchique des listes canoniques des Germains ou des Indiens, en même temps du reste que la triade divine romaine archaïque. Ce qui s'épanouit ici dans la théologie s'écarte ailleurs dans le droit, les rites, l'histoire. Ces glissements ont le double effet d'attester la permanence et la souplesse de l'idéologie trifonctionnelle, mais aussi la vérité du génie des peuples éparpillés — génie hiérarchique des Romains, linguistique des Celtes, spirituel des Indiens.

« Un système différent de ses éléments » On ne peut qu'acquiescer de loin les contours de l'édifice monstrueux construit par Dumézil. Cette œuvre est à lire en son long, même si elle donne le vertige par sa culture, son audace et sa prudence, son étendue. A peine auréolé ainsi d'un plus récent ouvrage, *Romans de Scythie et d'alentour* (1) (aboulement d'une enquête de trente ans) qui permet à Dumézil de repérer chez les Ossètes du Caucase, au X^e siècle, le modèle des trois fonctions qu'Hésiode avait pressenti chez les ancêtres des Ossètes, les Scythes.

La fertilité d'une telle œuvre est inouïe. Histoire et sociologie, étude des religions et des mythes, linguistique, tout le sol de la recherche actuelle a été bouleversé et redécoré par les travaux de Dumézil. A quel ajoutant des questions qui font bien appeler philosophiques. Comment en effet expliquer la permanence de l'idéologie des trois fonctions et de ses effets sténés

au contraire la présence, dans toute théologie, mythologie ou liturgie, de « structures, de mécanismes et d'équilibres ». Désormais, une religion ne peut plus être déchiffrée autrement que comme « un système, différent de la poussière de ses éléments ». Après Dumézil, la science des religions doit se placer « sous le signe du logos, non du mythe ».

Bibliographie

- « Mythes et rituels des Germains » (1928).
- « Mitra-Varuna ». Essai sur deux représentations indo-européennes de la souveraineté (1948).
- « Jupiter, Mars Quirinus ». Essai sur la cosmologie indo-européenne de la société et sur les origines de Rome (1941).
- « Horace et les Curiaces » (1942).
- « Naissance de Rome ». Jupiter, Mars Quirinus III (1946).
- « Servius et la fortune » (1943).
- « Naissance d'archanges ». Essai sur la formation de la théologie néo-paganisme. Jupiter, Mars Quirinus II (1945).
- « Tarpéia ». Essai de philologie comparative indo-européenne (1947).
- « Jupiter, Mars Quirinus IV ». Explication de textes : indiens et latins (1948).
- « L'Épique indo-européenne à Rome » (1949).
- « Les Dieux indo-européens » (1952).
- « L'Inde indo-européenne à Rome » (1954).
- « Aspect de la fonction guerrière chez les Indo-Européens » (1955).
- « L'Idéologie tripartite des Indo-Européens » (1958).
- « La Religion romaine archaïque » (1965).
- « Mythe et épopée. I ». L'idéologie des trois fonctions dans les épopées des peuples indo-européens (1967).
- « Mythe et épopée. II ». Types épiques indo-européens : un héros, un sorcier, un roi (1971).
- « Mythe et épopée. III ». Histoires romaines (1972).
- « Rites romains déviés et d'antonnes, suivi de « Dix questions romaines » (1975).
- « Les Deux souverains des Indo-Européens » (1977).
- « Romans de Scythie et d'alentour » (1978).

Ma taille? 46.
Mon style?
AUTEUIL!

Le style d'Auteuil, c'est aussi pour les grandes tailles

AUTEUIL
TAILLES JUSQU'AU 58

99 rue de Passy, PARIS 16^e
41 rue La Fayette, PARIS 9^e
Chps-Elysées Arcades Lido

LES FOURRURES MALAT

FOURREUR FABRICANT GARANTIE DE CONFIANCE

est la fourrure qu'il vous faut. Grand choix orléans-ports et sur mesure. Vision, loup, renard, grand choix chapeaux. Réparations et transformations. Service après-vente - Tél. 1 878-80-87.

67, rue La Fayette - 75008 PARIS - Métro LE PELLETIER

RENTÉ VIAGÈRE

Totalement indexée
GARANTIE DU SERVICE DES RENTES PAR CAUTION MUTUELLE
Garantie hypothèque de premier rang Expert agréé
près les tribunaux - Assurance groupe indexée

Taux de départ substantiel offert aux personnes âgées de 65 ans minimum et souhaitant se constituer une rente annuelle indexée leur vie durant. Affectations hypothécaires par Notaires.

Pour tous renseignements complémentaires écrire, téléphoner ou se présenter à :

COGEMED
22, Avenue de Friedland-75008 PARIS
(Métro ETOILE)-755-69-23 924-76-82

Le dossier « LA RENTE VIAGÈRE INDEXÉE » vous sera remis gratuitement et sans engagement pour compléter votre information.

AUTRES AGENCES: MONTLUÇON-COGNAC-LOUVIERS-CHAMBERY-NICE
N.B. Pour toutes personnes désirant effectuer une autre formule de placement, consultez-nous, nous vous conseillerons.

TAPIS D'ORIENT, MOQUETTES, PAPIERS ET LA BOUTIQUE MARIE CLAIRE.

PEINTS...
Tapis d'Orient Nouvelle collection est direct d'Iraq.

Shopping Décor

les prix les plus bas

Si vous trouvez moins cher ailleurs, Shopping Décor vous offre la différence, et en plus 10% sur votre prochain achat.

Shopping Décor le grand magasin de la décoration
5 magasins: Parly 2, Vélizy 2, Rosny 2, Belle Epine, Cergy

le confort... et le cuir

guermonprez

aux galeries lafayette

SURVITRAGE 2000

contre le froid et le bruit économie de chauffage et réduction de vos impôts

SOFILEC
24 rue de Valenciennes 92100 Boulogne
604.17.54

BON POUR UN DENIS GRATUIT

JOINTS GRATUITS

argent des autres

(PUBLICITE)

ENTREPRISE

FIDÈLES A UNE LIGNE D'ACTION PERMANENTE

Les Banques Populaires guident et aident les créateurs d'entreprises

La création d'entreprises est plus que jamais à l'ordre du jour après le succès du deuxième Salon national de la création d'entreprises...

Dès 1972, avant la crise, elles ont élaboré un plan d'action à moyen terme, qui leur a permis de préciser leurs missions, d'adapter leurs produits et leurs méthodes pour mieux répondre aux besoins des entreprises.

Leur premier souci a été de perfectionner les cadres les plus en rapport avec la clientèle d'entreprises, chefs d'agences notamment. Toute une politique de formation a ainsi été mise en place...

L'an dernier, à leur congrès de Nice tenu en présence du premier ministre, elles ont formulé un véritable programme de soutien et de promotion en faveur des P.M.E. régionales et locales. Plusieurs des propositions émises concernaient précisément le renouvellement du tissu économique.

Des concours régionaux, une fondation nationale

Dans la mise en œuvre de ce programme, il s'agit d'apporter à la fois une assistance au créateur pour l'étude de son projet, et des soutiens financiers lors de la période de lancement. Mais il faut se garder d'illusions...

- déterminer concrètement les éléments économiques à prendre en considération et vérifier leur cohérence; - évaluer, à partir de ces données, les besoins financiers de la future entreprise;

Dans le même esprit, des bureaux d'accueil ont été ouverts dans chacune des Banques populaires. Ils ont pour mission d'aider les créateurs dans l'utilisation du guide, de les orienter et de les conseiller dans leurs démarches.

FONDATION BANQUE POPULAIRE LES PREMIERS LAURÉATS...

- LES ATELIERS DE SAINT-PATERNE: M. Serges Brossard va créer en Indre-et-Loire une entreprise de chaudronnerie... CHIMBAULT ET PEYRIEUX: M. Chimbault et Peyrieux ont récemment ouvert à Moulins, dans le Cantal, douze emplois...

lors du deuxième Salon national de la création d'entreprises du Puy-en-Velay.

Adapter les financements aux besoins

Epaulant cette politique de soutien direct aux créateurs d'entreprises, les Banques populaires ont par ailleurs le souci d'adapter leurs financements à l'ensemble des problèmes financiers des chefs d'entreprise.

A titre d'exemple, elles sont partout présentes dans les nouvelles sociétés de financement régional, destinées à assurer le renforcement des fonds propres: SOTIPARIL (région parisienne), SOTIFMAC (Massif Central), I.A.D. (Institut d'assistance au développement des petites entreprises de la région méditerranéenne), PARTICIPEX (Nord-Pas-de-Calais), SIPAREX (région boursière de Lyon), IPO (Institut de participation de l'Ouest), FIET OUEST (Pays de Loire), Elise (Indre-et-Loire), etc.

On peut noter que cette politique de soutien aux créations est déjà entrée dans les faits, puisque, en 1977, sur 800 millions de francs de prêts accordés par le Crédit hôtelier à des entreprises industrielles et de B.T.P., 14,5% du montant sont allés à des créations. Pour les entreprises de tourisme, 42% concernent des créations (sur un montant de 539 millions de francs) et, pour les services et le commerce, 34% ont été consentis pour des créations (sur un montant de 800 millions de francs).

Fournir une réelle assistance-conseil

Les Banques populaires ont compris, depuis plusieurs années déjà, qu'une politique efficace en faveur des P.M.E. ne pouvait se limiter à une seule concours financiers, mais devait être relayée par des actions d'assistance et de conseil.

Dans un contexte économique aujourd'hui de plus en plus contraignant, les entreprises échappent en effet de moins en moins à la nécessité de réviser périodiquement leurs orientations, qu'il s'agisse par exemple de diversification de produits ou d'ouverture sur de nouvelles clientèles. Grâce à l'utilisation d'un terminal informatique, l'intervention directe en entreprise permet, à partir des documents comptables, d'établir dans un délai rapide un véritable plan prévisionnel à trois ans (+3), selon les diverses hypothèses de gestion formulées par le chef d'entreprise lui-même.

Le renouveau du cautionnement mutuel

Le cautionnement mutuel est inséparable de l'activité même des Banques populaires, puisque celles-ci, par l'entremise de leur chambre syndicale, sont investies à l'égard de quelque deux cent quatre-vingt sociétés agréées d'une triple responsabilité de surveillance administrative et financière, d'assistance technique et de représentation collective.

L'ARTISANAT, PÉPINIÈRE DE NOUVELLES ENTREPRISES

L'artisanat constitue la base la plus facile vers la création d'entreprises. Il met l'entreprise personnelle à la portée de chacun, à la seule condition de disposer d'une qualification et d'un minimum de formation à la gestion.

Il représente un réseau de petites activités qui se mouvent dans le tissu régional, même dans les régions désertées par les artisans offrant souvent les seules chances de développement.

Ainsi s'exprimait M. Barrot, ministre du commerce et de l'artisanat, lors du Salon du Puy-en-Velay. Les Banques populaires, qui ont été à l'origine les banques de l'artisanat, en sont bien conscientes.

En 1977, grâce aux prêts qu'elles ont accordés, tant sur ressources publiques (F.D.E.S., emprunts nationaux) que sur leurs ressources propres, elles ont participé à la création de près de vingt-cinq mille emplois et ont permis le maintien de quinze mille emplois, à la suite de huit mille opérations de rachat d'entreprises.

Sur les vingt mille entreprises artisaniennes créées l'année dernière avec l'aide des Banques populaires, 40% font partie de l'artisanat de production (industrie, bâtiment et travaux publics) et 22% appartiennent au seul secteur de l'industrie (mécatronique, mécanique générale, travail des métaux, travail mécanique du bois...) sans compter les entreprises relevant des activités de réparation, réparées dans les services. Un effort particulier a été fait dans les régions économiquement défavorisées (zones de montagne et à faible densité démographique, régions de reconversion) pour lesquelles des enveloppes spéciales sont attribuées sur les fonds du F.D.E.S.

Préparer l'avenir: le livret d'épargne manuelle

A partir de son rôle majeur dans le financement de l'artisanat, et compte tenu de sa volonté de favoriser la création d'entreprises, le groupe des Banques populaires s'est désigné par les pouvoirs publics pour participer à l'élaboration et au lancement de ce nouveau livret d'épargne.

Il détient d'ailleurs plus du quart des livrets souscrits jusqu'ici. A l'heure actuelle, les livrets réservés aux travailleurs manuels salariés âgés de moins de trente ans à l'ouverture du livret, permettent de déposer, au bout de cinq ans, d'un capital, d'une somme de près de 10 millions de francs par tête, pour permettre de s'installer à son propre compte.

Les bureaux d'accueil des Banques Populaires régionales

- ALPES - Banque populaire du Tarn et de l'Aveyron, 12-14, place de la République, 91000 Albi. Tél. (05-83) 24-80-30. Correspondant: M. Durand. ANJOU-VAENDÉE - Banque populaire Anjou-Vendée, 7, boulevard Maréchal-Foch, 49000 Angers. Tél. (05-43) 33-52-54. Correspondant: M. Monbaron. AUVERGNE - Banque populaire de l'Yonne, 18 à 22, place des Cordeliers, 89000 Auxerre. Tél. (03-88) 52-33-31. Correspondant: M. Costes.

Le Monde... Les syndicats de négociants... Seize milliards... pas en... les synd... de négoc... Seize milliards... pas en... les synd... de négoc... Seize milliards... pas en...

Chambre syndicale des petites et moyennes entreprises

économie

LA GRÈVE DE LA MARINE MARCHANDE

- Les syndicats de marins redemandent l'ouverture de négociations
- Seize navires détournés vers des ports étrangers

Ce ne sont pas les dockers qui renchérissent le coût des ports français
nous déclare le secrétaire de la Fédération C.G.T.

Ce n'est pas entre l'Etat et les marins que doivent s'engager des négociations, mais entre les armateurs et les marins, a déclaré, le jeudi 26 octobre, M. José Le Theule, ministre des transports, alors que la grève des marins dure depuis deux semaines. A aucun signe de détente n'était apparu ce vendredi.

M. José Le Theule, qui correspond à 40 % du service normal ; comme nous sommes en période creuse il n'y a pas actuellement de problèmes de ravitaillement.

Le ministre des transports s'est attaché à évaluer les conséquences économiques de la grève. Si, à Dunkerque, le trafic est « à peu près normal, en revanche à Marseille le port est complètement bloqué et ce qui s'y passe nous inquiète étant donné que les problèmes s'y accumulent. Nous sommes dans l'impossibilité d'envoyer à Marseille les dragueurs de deux ou trois entreprises intéressées par une éventuelle reprise des sociétés de Tassin, car ils ne peuvent même pas aller visiter les lieux ! »

Déjà seize navires ont été détournés vers des ports étrangers, que cessent les procès d'intention notamment italiens.

L'approvisionnement en pétrole de deux raffineries méditerranéennes risque prochainement d'être rompu bien que la France dispose de quatre-vingt-dix jours de réserves de produits pétroliers pour la consommation. « Si l'on doit remplacer les navires français en grève par des navires étrangers, a ajouté M. Le Theule, il en coûtera plus de 600 millions de francs par mois à l'économie française.

Le gouvernement souhaite que cessent les procès d'intention, et les brimades à l'égard des équipages qui continuent le travail, et que cessent les exclusives contre la seule solution permettant de maintenir sous notre pavillon nos trois derniers navires français de croisière.

Le syndicat C.G.T. des marins réaffirme sa demande de négociation, soit par voie conventionnelle avec les armateurs, soit par la voie de la rencontre tripartite. Il envisage aussi de recourir, selon les dispositions de la loi de 1950 à la procédure de la Commission nationale de conciliation.

Pour sa part, la Fédération C.G.T. des ports et docks s'est

associée aux syndicats de marins et d'officiers et au bureau confédéral C.G.T. pour dénoncer dans un communiqué commun « l'attitude inadmissible contre le statut des marins et l'apartheid de fait sur les navires français ». Le secrétaire de cette fédération, M. Gaston Henry, nous explique d'une part pourquoi les dockers sont solidaires des marins, et d'autre part quels sont les points de contact entre les ouvriers portuaires et le patronat.

P. I. T. : fin des mouvements « fournants ».

L'agitation continue dans les P.T.T., mais sans dommage majeur pour les usagers. Dans le cadre des grèves tournantes qu'elles organisent durant la semaine, les fédérations C.G.T. et C.F.D.T. demandent, ce vendredi, aux préposés à la distribution et aux employés des bureaux de poste de cesser le travail pour vingt-quatre heures.

Le jeudi 26 octobre, le même genre de mouvement qui touchait les télécommunications a été suivi par 25 % du personnel, selon l'administration, par 50 à 100 %, selon les syndicats.

D'autre part, la fédération F.O. des postiers annonce que, au cours d'un entretien avec M. Numbert Ségard, secrétaire d'Etat aux P.T.T., ses dirigeants ont reçu de ce dernier l'assurance qu'il s'engagerait à rencontrer à court terme le président de la République et le premier ministre, pour appeler leur attention sur les difficiles problèmes de la poste.

● Grève avec occupation à l'usine Hugonnet. — Saint Apollinaire près de Dijon. Par 240 voix contre 9 et 20 abstentions, les salariés de cette usine, spécialisée dans le matériel de laiterie ont décidé, jeudi 26 octobre, de se mettre en grève illimitée avec occupation.

tion que les dockers renoncent à des avantages acquis localement. Après notre grève du 14 octobre, l'UNIM, en riposte, a annulé une réunion prévue le 19 octobre pour discuter avec nous des salaires. Conséquence : nous avons à notre tour riposté en décidant une grève générale le 23 octobre.

— Cela peut durer longtemps ?

— Nous avons revu les délégués de l'UNIM le mercredi 25 octobre. Mais cette rencontre n'a débouché sur aucun résultat. Une nouvelle réunion est prévue le lundi 30 octobre.

— Que réclamez-vous ?

— Nous voulons un relèvement des salaires de base de 8,5 % alors que l'UNIM propose 4,16 % et un relèvement des primes de rendement de 4 %. Actuellement, le salaire de base d'un ouvrier docker est de 8,64 F de l'heure et nous en moyenne un docker gagne 140 F par jour à peu près et travaille quatorze ou quinze jours par mois. Quand par suite de manque de mouvement ou de marchandises à charger le docker ne travaille pas, il touche une indemnité de garantie fixée à 79 F actuellement, et cela dans une limite de cent cinquante jours par an. Nous demandons au gouvernement, car sur ce point c'est l'Etat qui fixe le montant de l'indemnité de garantie, que celle-ci soit portée à 95 F par jour.

— Pourquoi on crée de nouveaux emplois dans la profession de dockers ?

— Bien sûr, car ces travailleurs s'adaptent au progrès technique, à la mécanisation et au nouveau mode de transport maritime.

— Ils ne sont plus seulement des muscles. On les voit exercer des activités nobles derrière des tableaux de téléviseurs, par exemple pour faire les opérations de groupage ou de préparation

des marchandises. Mais nous demandons que certaines tâches soient faites par des dockers, par exemple dans tout ce qui concerne la manutention des marchandises expédiées ou importées par voie maritime et transférées dans des usines situées au bord de l'eau. Le « brouillage », c'est-à-dire le transport des marchandises d'un point à un autre dans un port, doit être confié à des dockers. Il en va de même pour l'emportage ou le dépotage des produits dans les conteneurs. On pourrait ainsi compter à terme sur vingt mille à vingt-cinq mille dockers et non plus dix-huit mille comme actuellement.

— La productivité s'est-elle améliorée dans les ports français ?

— C'est évident. En 1975, 74 millions de tonnes de marchandises ont été manutentionnées dans les ports français. En 1976, 85 millions, et en 1977 89 millions. Pour les trois mêmes années, le nombre des vacations travaillées est passé de 4,87 millions à 5,13 millions et 5,3 millions. La productivité par docker a donc augmenté.

— La politique maritime et portuaire du gouvernement va-t-elle dans le bon sens ?

— Pas vraiment. Il faudrait que le niveau de nos droits de port tienne compte de la concurrence des ports étrangers. Pour éviter des évactions de trafic vers les ports du Benelux, par exemple, il faudrait réexaminer les droits à Dunkerque et les abaisser. Il faudrait aussi contraindre les expéditeurs ou les importateurs français à utiliser les ports français. Mais qu'on ne dise pas que le docker est la cause de la cherté des ports français. Dans le prix de passage ou dans le coût de passage, d'embarquement ou de débarquement de 1 tonne de marchandise, la rémunération du docker n'entre que pour 17 % à 18 %.

des marchandises. Mais nous demandons que certaines tâches soient faites par des dockers, par exemple dans tout ce qui concerne la manutention des marchandises expédiées ou importées par voie maritime et transférées dans des usines situées au bord de l'eau. Le « brouillage », c'est-à-dire le transport des marchandises d'un point à un autre dans un port, doit être confié à des dockers. Il en va de même pour l'emportage ou le dépotage des produits dans les conteneurs. On pourrait ainsi compter à terme sur vingt mille à vingt-cinq mille dockers et non plus dix-huit mille comme actuellement.

— La productivité s'est-elle améliorée dans les ports français ?

— C'est évident. En 1975, 74 millions de tonnes de marchandises ont été manutentionnées dans les ports français. En 1976, 85 millions, et en 1977 89 millions. Pour les trois mêmes années, le nombre des vacations travaillées est passé de 4,87 millions à 5,13 millions et 5,3 millions. La productivité par docker a donc augmenté.

— La politique maritime et portuaire du gouvernement va-t-elle dans le bon sens ?

— Pas vraiment. Il faudrait que le niveau de nos droits de port tienne compte de la concurrence des ports étrangers. Pour éviter des évactions de trafic vers les ports du Benelux, par exemple, il faudrait réexaminer les droits à Dunkerque et les abaisser. Il faudrait aussi contraindre les expéditeurs ou les importateurs français à utiliser les ports français. Mais qu'on ne dise pas que le docker est la cause de la cherté des ports français. Dans le prix de passage ou dans le coût de passage, d'embarquement ou de débarquement de 1 tonne de marchandise, la rémunération du docker n'entre que pour 17 % à 18 %.

des marchandises. Mais nous demandons que certaines tâches soient faites par des dockers, par exemple dans tout ce qui concerne la manutention des marchandises expédiées ou importées par voie maritime et transférées dans des usines situées au bord de l'eau. Le « brouillage », c'est-à-dire le transport des marchandises d'un point à un autre dans un port, doit être confié à des dockers. Il en va de même pour l'emportage ou le dépotage des produits dans les conteneurs. On pourrait ainsi compter à terme sur vingt mille à vingt-cinq mille dockers et non plus dix-huit mille comme actuellement.

— La productivité s'est-elle améliorée dans les ports français ?

— C'est évident. En 1975, 74 millions de tonnes de marchandises ont été manutentionnées dans les ports français. En 1976, 85 millions, et en 1977 89 millions. Pour les trois mêmes années, le nombre des vacations travaillées est passé de 4,87 millions à 5,13 millions et 5,3 millions. La productivité par docker a donc augmenté.

— La politique maritime et portuaire du gouvernement va-t-elle dans le bon sens ?

— Pas vraiment. Il faudrait que le niveau de nos droits de port tienne compte de la concurrence des ports étrangers. Pour éviter des évactions de trafic vers les ports du Benelux, par exemple, il faudrait réexaminer les droits à Dunkerque et les abaisser. Il faudrait aussi contraindre les expéditeurs ou les importateurs français à utiliser les ports français. Mais qu'on ne dise pas que le docker est la cause de la cherté des ports français. Dans le prix de passage ou dans le coût de passage, d'embarquement ou de débarquement de 1 tonne de marchandise, la rémunération du docker n'entre que pour 17 % à 18 %.

Propos recueillis par
FRANÇOIS GROSCHARD.

Artisanat, Pépinière
Nouvelles Entreprises
Préparer l'avenir
le livret d'épargne
manuelle

bureaux d'accueil
des Populaires région

L'Univers raffiné de Singapore Airlines.
Sur deux B 747, chaque semaine, d'Orly à Singapour.

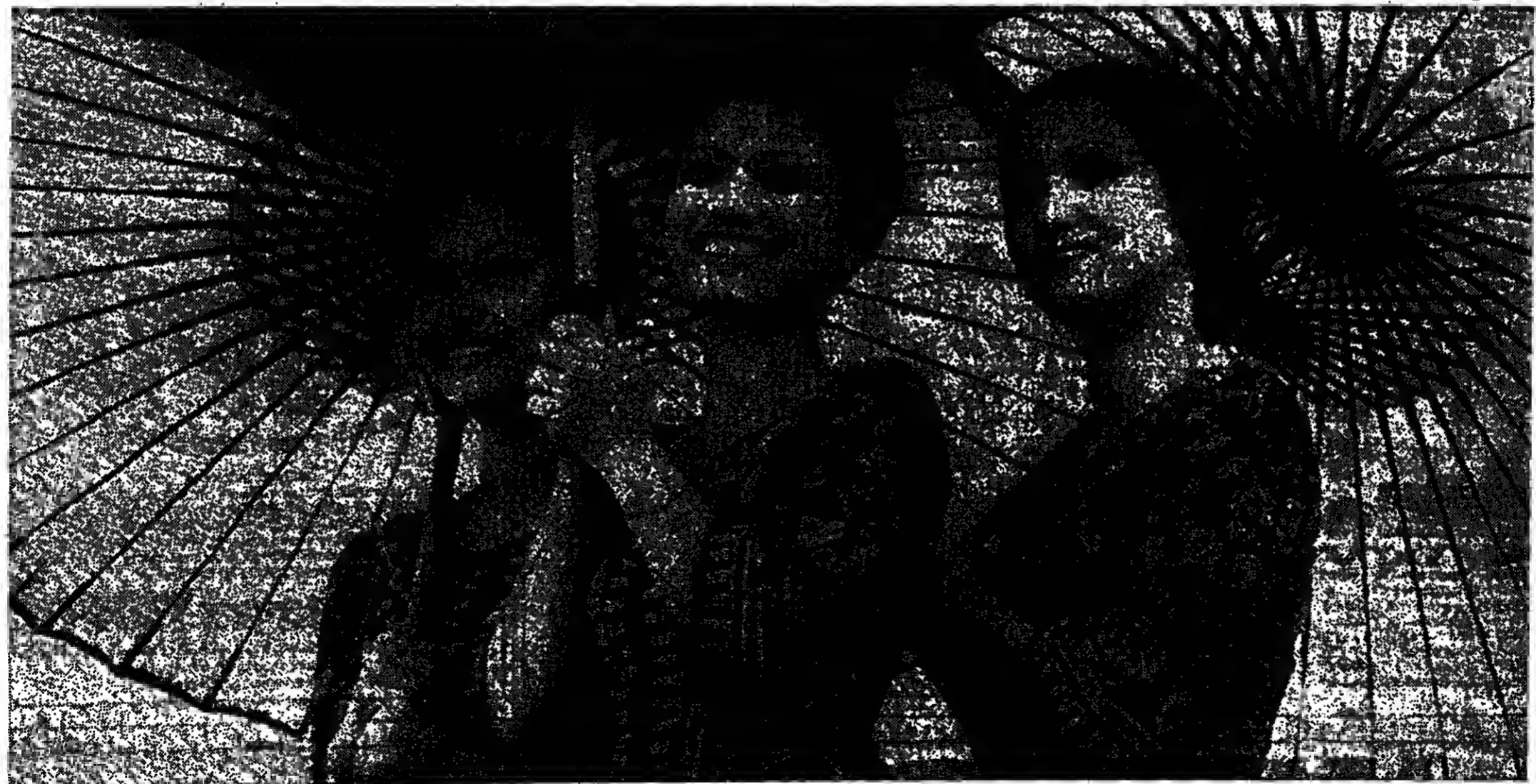

Sur 300 vols hebdomadaires pour rejoindre,
de toute l'Europe, le Moyen-Orient, l'Asie
et le Pacifique.
En compagnie de charmantes hôtesses qui
prennent soin de vous comme elles
seules savent le faire. SINGAPORE AIRLINES



Renseignez-vous auprès de votre agent de voyages ou de Singapore Airlines, 35 avenue de l'Opéra, 75002 Paris. Tél. : 261.53.00.

EMPLOI

EN 1979

Mille postes seront supprimés dans les mines de fer de Lorraine

De notre correspondant

Metz. — Mille emplois seront supprimés en 1979, dont deux cents par licenciements, dans les mines de fer de Lorraine, a annoncé mercredi 25 octobre, à Metz, M. Emmanuel Lepoyvre, président de l'Association (Association syndicale de la sidérurgie et des mines de fer de Lorraine), au cours d'une réunion paritaire consacrée à l'emploi et aux salaires.

Ainsi, le nombre des mineurs, qui était de 6 095 à la fin de septembre, devrait être de 4 500 à 5 000 à la fin de 1979. Cette information n'a semblé étonner ni les syndicats, ni l'Etat. En effet, la crise de la sidérurgie, qui dure maintenant depuis plusieurs années, a des répercussions directes sur l'exploitation des mines de fer. L'annonce d'un second plan acier entraîne donc inévitablement une accélération de la déflation des effectifs dans les mines. Conséquence : le programme de 2 800 suppressions d'emplois sur six ans (1978-1983) annoncé l'année dernière par le patronat sera largement dépassé. Déjà, en 1978, la chute aura été importante. Au cours des neuf premiers mois, le nombre de salariés a baissé de 1 073 unités et le chiffre de 1 500 sera atteint d'ici à la fin de l'année avec la fermeture de trois puits (Angevillers, Godrange, Giramont).

Au travers de la crise de la sidérurgie, c'est l'avenir des mines de fer qui est aujourd'hui mis en question. La production de « minette », qui stagnait entre 1968 et 1974 aux alentours de 32 millions de tonnes, tombera à 30 millions de tonnes en 1978. Les prévisions

tablent sur 28 à 40 millions de tonnes.

Pour atténuer les effets de la crise, le patronat propose trois mesures :

- Regrouper, pour améliorer leur compétitivité, les mines placées dans la mouvance des cinq groupes sidérurgiques consommateurs (Saeillor - Soljac, Usinor, Châtillon-Neuves-Maisons, Cokehill et Arbed). En revanche, les mines marchandes telles Hettange-Grande pourraient être fermées.
- Obtenir une aide de l'Etat pour abaisser les prix.
- Demander aux pouvoirs publics de prendre en charge une partie du coût des retraites. « Comme on l'a fait pour les Charbonnages de France », précise le patronat, qui indique qu'au 1^{er} janvier 1980 il y aura dans les mines de fer lorraines autant de retraités que d'actifs et que la charge des retraites représentera 50 % des salaires versés aux actifs.

An cours de cette même réunion a été annoncée une augmentation des salaires de 2,5 % à compter du 1^{er} octobre : c'est-à-dire du même ordre que celle intervenue dans les Charbonnages de France.

J.-C. B.

DÉMOGRAPHIE

Nouvelle tendance à la baisse de la natalité en France

L'évolution de la natalité en France reste très incertaine. Le nombre de naissances en 1977 (745 000) était pour la première fois depuis six ans en augmentation par rapport à l'année précédente (719 400 en 1976). Ce léger mouvement de reprise, après une baisse de la natalité de 16 % entre 1972 et 1976, ne se confirme pas en 1978 (le Monde du 24 mars 1978). Les estimations qui l'on peut faire à partir des statistiques de naissances dans les villes, au cours des neuf premiers mois de l'année, aboutissent à un chiffre annuel de 730 000 naissances environ pour 1978, soit une diminution de l'ordre de 2 %. Le nombre des naissances aurait, en particulier, sensiblement baissé au cours du troisième trimestre : — 4,2 % par rapport à la période correspondante de 1977.

L'Alliance nationale contre la dépopulation (1), qui commente, dans un communiqué, ces tendances démographiques récentes, estime que la fécondité en 1978 pourrait n'être que de 1,33 enfant par femme (1,67 l'an dernier).

Pour assurer le simple remplacement des générations, il aurait fallu enregistrer 846 000 naissances, estime l'Alliance nationale, qui évalue ainsi le « déficit » à plus de 110 000 naissances. « Avec le taux de remplacement actuel, ajoute-t-elle, nous aurons 15 cercueils pour 10 berceaux vers 2040 »

(1) Comme également sous le nom d'Alliance nationale pour la vitalité française, cette association fondée en 1966 et reconnue d'utilité publique, a renouvelé récemment son bureau originaire, élu sous la présidence de M. Giovannetti, secrétaire général adjoint de l'INSEE. Elle écrit la revue Population et Famille, 215, boulevard Saint-Germain, 75007 Paris. Tél. : 548-30-34 et 548-97-45.

LOTTO 3

facile, pas cher, ça peut rapporter gros

AFFAIRES

La triste histoire de Feutrier Électronique

Le 24 octobre, la société Feutrier Electronique, dont le siège est situé dans la banlieue de Saint-Etienne, a été mise en règlement judiciaire. Une de plus dira-t-on. L'affaire mérite qu'on s'y arrête.

Spécialisée dans un domaine d'activité promis à un développement considérable — la commande numérique, qui permet de programmer le travail des machines-outils, — la société Feutrier Electronique avait connu son heure de gloire en 1977, puisqu'elle avait été choisie pour les pouvoirs publics pour constituer le pôle de restructuration du secteur en France. Elle avait ainsi publiquement rendu hommage au dynamisme et à la compétence technologique d'une petite entreprise — soixante personnes — qui avait, la première en France, introduit des microprocesseurs dans la commande numérique.

Le pari était de taille. Confier une pareille tâche à une entreprise réalisant 12 millions de chiffre d'affaires et dont la situation financière était difficile était risqué. Il est vrai que, à l'époque, les candidats n'étaient pas légion...

En juillet 1977, les premières opérations de regroupement commencent : Feutrier Electronique reprend l'activité « commande numérique » de CIT-Alcatel, une filiale du groupe G.E.E. Dans l'esprit des initiateurs du projet, ce n'est là qu'un début. La meilleure preuve en est que des négociations s'engagent avec la Sema, une filiale du groupe Thomson, en vue d'une éventuelle reprise à plus long terme de son département « commande numérique ». En décembre, Feutrier Electronique renforce son capital, qui passe de 3 à 6,7 millions de francs, grâce à l'entrée de nouveaux partenaires : M. Michel Guichard et la société qu'il préside qui en acquiert 38,19 % CIT-Alcatel, qui prend 6,25 %. Parallèlement est signé avec l'Etat un contrat : en contrepartie d'une aide de 4 millions de francs — qui seront en fait consacrés à régler les problèmes posés par la reprise du département de CIT-Alcatel, — la société Feutrier Electronique s'engage à doubler son chiffre d'affaires et à faire passer la part des exportations de 10 % de celui-ci à 20 %.

On en est là lorsque, au début de 1978, éclate une petite bombe dans le milieu de la commande numérique : Thomson et la Télé-mécanique décident de regrouper leurs activités dans ce secteur et constituent une nouvelle société Num S.A., dont le capital est réparti entre la Télé-mécanique (75 %) et Thomson (25 %).

Pour Feutrier Electronique, c'est un coup dur : il perd un partenaire éventuel et voit se constituer un concurrent redoutable, plus puissant que lui, appuyé sur deux grands groupes. Coïncidence ? La sollicitude des pouvoirs publics se fait moins pressante. Or Feutrier, qui a vu grand — trop grand ? — éprouve les pires difficultés à assurer un programme de recherche-développement considérable (3 à 4 millions de francs). Une aide rapide de l'Etat serait nécessaire. Les négociations se prolongent... trop. Le 7 octobre, l'entreprise dépose son bilan. Le 23, elle est mise en règlement judiciaire.

Que va-t-il se passer maintenant ? Il est exclu d'abandonner Feutrier à son triste sort. D'abord parce qu'il faut assurer la livraison d'une commande passée par l'U.R.S.S., ensuite parce qu'il est nécessaire d'assurer la maintenance des quelque cinq cents machines équipées par Feutrier : enfin parce que le potentiel technologique de la firme est un atout exceptionnel qu'on ne saurait abandonner. Alors ?

Alors, tout laisse supposer qu'un accord sera trouvé avec Num S.A., et que Feutrier pourra tout ou partie de son indépendance, Exemplaire, logique... et triste.

PHILIPPE LABARDE.

IBM. SYSTEME 8100. PARCE QUE LE DIALOGUE EST PLUS RICHE QUE LE MONOLOGUE.

Désormais, l'informatique centralisée et l'informatique décentralisée ne s'opposent plus.

Le nouveau système IBM 8100 les fait coopérer. En effet, c'est à la fois un ordinateur local et un système de réseau.

La très grande diversité de ses terminaux, la vitesse et la variété de ses modes de transmission, sa simplicité et son prix vont donner aux entreprises le moyen de créer ou de « déconcréter » leur informatique locale.

Tout en enrichissant son autonomie. Ainsi, toutes les fonctions de l'entreprise pourront coopérer plus fructueusement. A la fois par un meilleur dialogue avec l'ordinateur central et par la possibilité de traiter sur place leurs propres applications.

Pour une information complète sur le Système IBM 8100, envoyez votre carte de visite professionnelle à M. Hamon, IBM, GROUPE ORDINATEURS, Tour Septententrion, 92400 Courbevoie ou téléphonez-lui au 776.43.43.

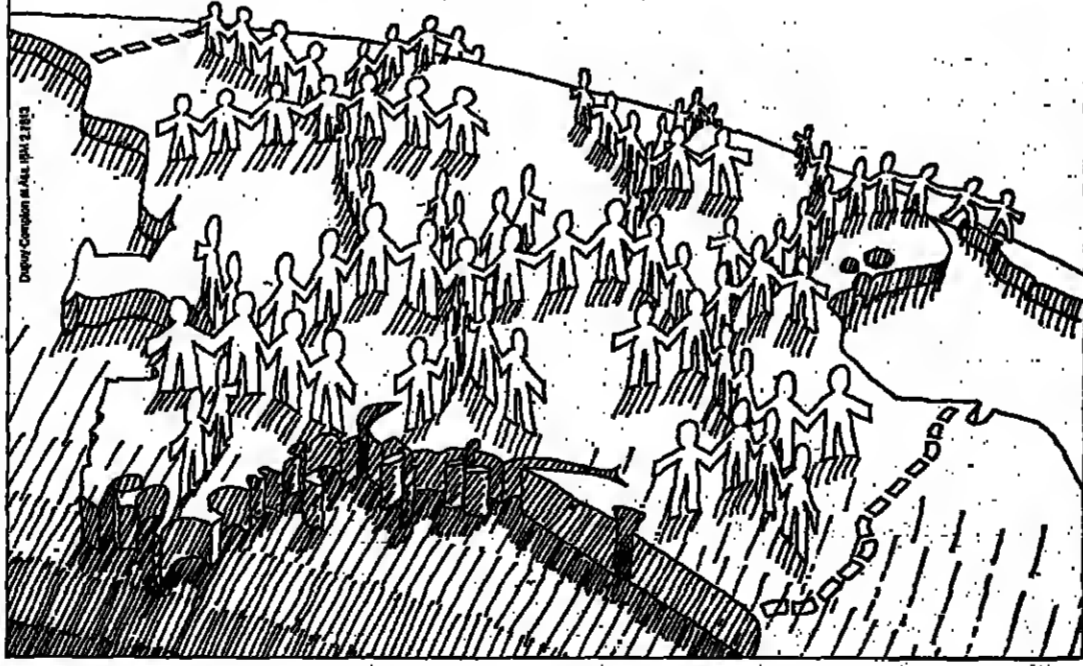

la révolution commença toujours à la Bastille!

2930 F
CHAÎNE HI-FI
Amplificateur TA212 2x15W et Platine PS 212 Direct Drive + Enceintes SS 1050 2 voies.

4263 F
TÉLÉVISEUR KV 1612 DF
Nouveau système couleur TRINITRON PLUS + Touches digitales + Ecran 43 cm.

7680 F
BETAMAX
Faites vous-même votre chaîne TV couleur : enregistrement des 3 autres chaînes même pendant votre absence (programmateur d'une capacité de 3 jours) et diffusion de vos films personnels et cassettes choisies dans une vidéothèque.

SONY
STAND N° C11 et C12
Sénaire de la HI-FI et de la Vidéo, à la gare de la Bastille du 26 octobre au 5 novembre.

MARRAKECH
Chaque week-end!
pour **1.190 F** du 03/11 au 10/12/78
Hôtel catégorie tourisme. 1/2 pension et transferts.
Vendredi : décollage Orly 19 heures.
Dimanche : arrivée Orly 23 heures.

WEEK-ENDS TOUR

Lentilles de contact **SOUPLES**
On ne les sent plus sur l'œil.

Encore plus douces...
Un pas considérable vient d'être franchi dans la technique des lentilles de contact : fabriquées dans une nouvelle matière souple et perméable à l'eau (donc aux larmes et à l'air), spécialement destinées aux yeux sensibles, elles apportent une solution parfaite aux problèmes de tolérance. Elles sont encore plus agréables à porter et encore plus invisibles...

Essayez YSOPTIC
80, Bd Malesherbes - 75008 Paris - Tél. 522.15.52
Documentation et liste des correspondants français et étrangers sur demande.

ARRIVEZ EN BRETAGNE FRAIS COMME UNE

Entre Paris et la Bretagne, en 1^{re} et 2^e classes, voitures Corail de jour et couchettes climatisées de nuit.

REDECouvrez LE TRAIN.

objectif p...
la compé...
la personne...
1. La personne...
2. La personne...
3. Si la perso...
4. La garantie...
5. La personne...

AGRICULTURE

Un objectif prioritaire pour le gouvernement : améliorer la compétitivité des exploitations familiales

Pour la première fois depuis huit ans, la conférence annuelle entre les organisations professionnelles agricoles et le gouvernement ne s'est pas terminée par l'annonce de l'octroi de crédits supplémentaires au budget de l'agriculture.

MM. Monory, ministre de l'économie, Jean-François Deniau, ministre du commerce extérieur, Michel Albert, commissaire au Plan, ainsi que les responsables des commissions parlementaires concernées, a été essentiellement consacré à l'examen du projet de loi-cadre pour l'agriculture.

Après une première rencontre, le 29 septembre, entre les dirigeants professionnels et le ministre de l'agriculture, cette seconde phase, dirigée par le premier ministre, a officialisé les engagements du gouvernement : « Le nouveau développement de l'agriculture française, et d'abord la recherche de la compétitivité à l'échelle et à la mesure de la France, c'est-à-dire sur la base des exploitations familiales. »

Crédit agricole pour des acquisitions foncières à des prix jugés trop élevés, enfin renforcement de la législation des cumuls. D'ici à cinq ans, des statistiques seront tenues qui permettront d'évaluer le prix des terres en fonction de leur valeur de rendement.

Un large accord — comment aurait-il pu en être autrement ? — s'est conclu sur ces objectifs entre les représentants des agriculteurs et le gouvernement. Mais dans le détail apparaissent des divergences.

Le volet social, enfin, de la loi-cadre comprend une amélioration de la retraite de base et de la situation des femmes d'exploitants, à la condition que soient revus les rapports actuels cotisations-prestations. Ce sujet aussi oppose les organisations professionnelles entre elles, il occupe pourtant sur la seule d'assujettissement à la sécurité sociale des exploitants agricoles, c'est-à-dire finalement sur le fait de savoir qui est agriculteur et qui ne l'est pas.

D'abord sur le problème foncier et les successions. M. Ménégnier est prêt à proposer des « mesures hardies ». Elles viseraient, pour faciliter l'installation des jeunes, à favoriser la constitution de groupements fonciers agricoles entre frères et sœurs, à reconnaître une valeur successorale des terres inférieures de 25 à 30 % à la valeur vénale, enfin d'augmenter l'offre des terres disponibles.

Au total, le premier ministre s'est engagé à développer la puissance de l'agriculture française tout en maintenant l'exploitation familiale, ainsi que les entreprises non-compétitives. Sur l'emploi des mesures à mettre en œuvre, les organisations professionnelles apparaissent divisées, et ce sera au Parlement de conclure. En fait, le pari de l'agriculture française pour l'an 2000 repose sur une réforme foncière et sur un transfert encore hypothétique de crédits du budget social au budget d'équipement.

LE BILAN DU VOYAGE DE M. GISCARD D'ESTAING A ROME

La France accepte une formule d'« association progressive » de l'Italie au système monétaire européen

Rome. — L'Italie a la volonté politique de participer au système de stabilisation des monnaies européennes, mais en a-t-elle les moyens ? Telle est la question qui se pose à l'issue des entretiens que M. Giscard d'Estaing a eus mercredi et jeudi 25 et 26 octobre à Rome. Au cours d'une conférence de presse donnée jeudi après-midi au ministère italien des affaires étrangères, M. Giscard d'Estaing a avancé des éléments de réponse et s'est montré optimiste, qualifiant ses discussions avec M. Andreotti, faisant un bilan un peu italien, de « positives et encourageantes ».

De notre envoyé spécial matiques des banques centrales au bénéfice de la lire. Ces informations sont confirmées par les propos de M. Barfi, le gouverneur de la Banque d'Italie, qui a participé aux négociations et selon qui le nouveau système doit combiner « des éléments de flexibilité et de gradualité ».

à propos de l'admission de la Grèce, de l'Espagne et du Portugal dans le Marché commun. M. Giscard d'Estaing ayant convenu qu'il faut « perfectionner et compléter le plus rapidement possible les règlements concernant les productions méditerranéennes, avec des accords comparables à celles couvrant les productions de l'Europe du Nord ».

Pour M. Giscard d'Estaing, sa longue conversation de jeudi avec M. Andreotti — une heure et demie en tête à tête et trente minutes en séance plénière — l'a convaincu de la volonté politique des dirigeants italiens de participer à l'élaboration du système monétaire européen. « Nous devons nous attendre à un accord de principe détaillé le 1^{er} janvier 1979, puis les barèmes préparatoires les modalités d'application de cet accord », a ajouté le président. Mais de quel genre d'accord parle M. Giscard d'Estaing ? Il n'a pas voulu dire plus, excluant seulement une adhésion de l'Italie à titre provisoire ou conditionnel car, a-t-il estimé, une telle formule « n'est pas bonne. Il faut créer un système qui se ressente, se cogne, pas un système où l'on entre et d'où l'on sort. Il faut aussi que ce système soit unique et ne soit pas discriminatoire, à l'égard de tel ou tel pays ».

Une réponse positive ayant été donnée à cette double interrogation, une grave incertitude demeure : quelle va être la réaction des dirigeants allemands, les premiers concernés ? On devrait être fixé courant novembre puisque M. Andreotti rencontre le 1^{er} novembre à Bonn le chancelier ouest-allemand et que M. Schmidt se rend ensuite à Paris. Tout en refusant de jouer les « médiateurs », il est probable que, pour reprendre le mot d'un proche de M. Giscard d'Estaing, le président de la République se fera « l'avocat auprès des Allemands de l'idée de solution trouvée à Rome ».

Les problèmes bilatéraux n'ont été passés en revue que pour le principe tant le contentieux est mince entre les deux pays : même le vin, en cette année de mauvaise récolte de chaque côté des Alpes, ne constitue plus un litige. Quant aux problèmes internationaux, ils n'ont été qu'évoqués. Au cours de sa conférence de presse, M. Giscard d'Estaing n'a fait que mentionner le Liban — abordé également le jeudi matin au cours de l'audience accordée par Jean Paul II — pour confirmer qu'il recevra bientôt le président Sarkis, que la France « continuera d'inviter pour pas le cessez-le-feu actuel soit prolongé », ou'elle « souhaite que les autorités libanaises prennent une part croissante dans la restauration de la sécurité et de l'unité du pays et qu'il soit enfin possible de reprendre le dialogue entre les diverses communautés du Liban ».

Selon des sources proches de la délégation française, il semble que l'on se dirige vers une formule d'« association progressive » de l'Italie au nouveau système monétaire européen qui accorderait dans un premier temps des marges de fluctuation plus importantes à la lire que les 2,25 % dont les Italiens ne veulent pas. Cette formule, que des experts vont être chargés de mettre au point, devrait aussi des mécanismes d'intervention plus auto-

L'étude du système monétaire européen n'a manifestement pas laissé de temps pour se pencher sur les autres problèmes en suspens. Ils ont été qu'abordés, comme par exemple, la proposition de M. Giscard d'Estaing concernant la création d'un comité de trois « sages » européens. La partie italienne ne semble pas avoir insisté sur ces prévisions, se contentant de faire remarquer qu'il ne saurait être question de « réécarter le traité de Rome ». Même chose

JACQUES AMALRIC.

RES
histoire de Feutrier Electro
WARRAKECH
90 F du 03/11 ou 10/12/78
Week-ends
WEEK-ENDS
TOUR

es de confort
UPL
es sent plus sur l'eau
soyez YSOPT
SNE

(PUBLICITE)
JAMAHIRIYA ARABE LIBYENNE POPULAIRE ET SOCIALISTE
PAS DE DEMOCRATIE SANS CONGRES POPULAIRE !
SECRETARIAT AUX TRANSPORTS MARITIMES
CORPORATION GENERALE DES PORTS ET DES PHARES
Date : 28 Chawwal 1398 de l'Hégire, correspondant au 20 septembre 1978.
Annonce relative à la mise en vente aux enchères publiques de trois navires dans le bassin du port de TRIPOLI
La Corporation Générale des Ports et des Phares annonce la mise en vente des navires dont la description suit, et ce, aux enchères publiques, à 9 heures précises, le samedi 18 Dhoul-Hijja 1398 (Hégire), correspondant au 18 novembre 1978, conformément aux dispositions de la loi n° 81 de 1970 sur les ports et selon les procédures suivantes :
1) Nul n'est autorisé à participer à la vente aux enchères publiques, s'il n'a au préalable versé une garantie provisoire de 500 D.L. (cinq cents dinars libyens), garantie qui sera rendue aux participants n'ayant pas emporté l'adjudication.
2) La personne ayant emporté l'adjudication devra immédiatement verser le tiers de sa valeur en espèces et présenter un garant (une caution) pour les deux tiers restants qu'il s'engage à verser dans un délai maximum de 15 (quinze) jours à dater de l'adjudication.
3) Si la personne ayant emporté l'adjudication ne tient pas les engagements figurant au paragraphe 2, les navires seront à nouveau mis en vente aux enchères publiques et il lui sera interdit de participer à ces nouvelles enchères. En outre, la garantie provisoire mentionnée au paragraphe 1 ne lui sera pas rendue.
4) La garantie provisoire figurant au paragraphe 1 est considérée comme faisant partie du montant à verser immédiatement, c'est-à-dire du tiers de la valeur de la vente.
5) La personne ayant emporté l'adjudication devra prendre les mesures matérielles nécessaires pour remonter les navires à la surface et les remorquer en dehors du port, à ses propres frais.
Navire chypriote
MARIGOT T. CYPROS
Date de l'accident : mars 1973.
Spécifications du navire : date de construction : 1951 ; type : cargo marchand ordinaire ; longueur totale : 107,47 mètres ; largeur : 14,23 mètres.
Superstructures : cabine arrière : 7,7 mètres ; château avant : 90 mètres ; nombre de ponts : 2 ; nombre de mâts : 2 ; nombre d'ouvertures de cales : 5 (9,7 - 7,7 m x 7 m) - (8,2 - 9 - 10,4 m x 7 m) ; nombre de grues : 10 ; nombre d'appareils de levage : 6 x 3 tonnes, 4 x 5 tonnes.
Tonnage brut : 3.509 tonnes ; tonnage net : 1.990 tonnes ; machines principales : Diesel 7 cylindres ; puissance : 3.500 chevaux ; constructeur : « Sulzer Bros Ltd. ».
Capacité des réservoirs de fuel : 482,5 tonnes ; vitesse : 14 nœuds.
Cale et lieu de construction : « De Mervod V. Viliet and Co Hxd Limasol ».
Précédent nom du navire : « Orion » 1971.
Propriétaire : « Meridian Shipping Co. Ltd. Limasol ».
Remarque : le navire contient un chargement de sacs de ciment dont une partie a pu être déchargée, l'autre, étant restée dans le navire, s'est nœudifiée.
Navire panaméen
BORE PANAMA
Précédents noms : « Bernadette » 1973, « Bifrost » 1966 - « Bore VII » 1962.
Nom du propriétaire : « Ivory Coast Shipping Co. S.A. ».
Date de construction : mai 1955 ; type : cargo, vapeur.
Cale et lieu de construction : « Oskarshamns Vary A/B Oska ».
Dimensions : longueur totale : 95,56 m ; largeur : 13,92 m ; profondeur : 6,43 m ; tirant d'eau : 5,46 m.
Tonnage : brut : 2.471 tonnes ; net : 1.340 tonnes. Port en lourd : 3.688 tonnes.
Nombre de ponts : 1 ; ombre de cales : 4, dimensions : 15 m, 16,9 m, 29,2 m, 29,2 m. Nombre d'ouvertures, de cales : 4 dimensions : 10,2 m, 9,9 m, 9,9 m x 7,1 m.
Superstructures : cabine arrière : 8,9 m ; cabine de pilotage : 18,6 m ; château avant : 8,9 m. Nombre de grues : 8 ; nombre de mâts : 2 ; nombre d'appareils de levage : 4 ; force : 2 x 5 tonnes et 2 x 3 tonnes.
Machines : vapeur : 4 cylindres, puissance : 12.500 chevaux ; fabrication : « Oskarshamns Vary A/B » ; nombre de machines auxiliaires : 2 - 1 x 35 kilowatts et 1 x 12 kilowatts.
Vitesse : 11 nœuds ; capacité des réservoirs de fuel : 345,5 tonnes.
Remarque : le navire contient un chargement de sacs de ciment dont une partie a pu être déchargée, la partie restante s'étant pétrifiée.
Navire grec
MARIA SIGMA - GREEK
Précédents noms : « Markelle » 1974 ; « Hope » 1971 ; « Eleftheria » 1971 ; « Skanseodde » 1968 ; « Alexandria » 1948.
Date de l'accident : 1974. Nom du propriétaire : « Konstant Marine Enterprises - Piree ». Date de construction : 1905. Lieu de construction : Howaldts werke - Kiel.
Dimensions : longueur totale : 59,53 m ; largeur : 9,33 m ; tirant d'eau : 4,268 m.
Tonnage brut : 772 tonnes ; tonnage net : 431 tonnes ; poids en lourd : 1.100 tonnes.
Superstructures : longueur de la cabine de pilotage : 14,1 m ; longueur du château avant : 7,1 m.
Nombre de ponts : un seul ; type : cargo, marchand ordinaire ; nombre de cales : 2 - dimensions : 26 m et 15,3 m ; nombre d'ouvertures de cales : 3 (4,7 x 6,9 m, 9,4 m-9,4 m x 3,6 m).
Nombre de grues : 3 ; nombre d'appareils de levage : 3 x 3 tonnes ; machines principales : machines diesel (8 cylindres) ; puissance : 690 chevaux.
Constructeur : « Masch - Kiel » ; lieu : Kiel.
Machines auxiliaires : 3 (1 x 10 kW - 1 x 32 kW - 1 x 11 kW) ; vitesse 11 nœuds ; capacité des réservoirs de fuel : 45,5 tonnes.
Remarque : le navire est rempli d'eau de mer.

سوق المال

FINANCIERS DES SOCIÉTÉS

DOLLFUS-MIEG SOCIÉTÉ D'ANALYSE ET DE RECHERCHES FINANCIÈRES

LES MARCHÉS FINANCIERS

PARIS 26 OCTOBRE

Irregulier

Une forte hausse mardi, en repli mercredi, une consolidation jeudi, avec un indice moyen en très légère baisse et une tendance assez irrégulière. La Bourse de Paris cherche son équilibre en s'efforçant d'analyser et de digérer les nouvelles qui lui parviennent. Citons d'abord celles qui sont favorables, notamment l'annonce d'une hausse des prix de 0,8 % (ou 0,7 % au choix) en septembre, qui a coupé court aux rumeurs d'« armistice » ; mercredi, avant Bourse, on parlait bien de 1,1 %.

LONDRES

Les affaires sont calmes à la veille du week-end, et l'indice des industrielles a été en baisse de 0,2 point. Les pétroles et les Fonds de 2012 sont spécialement irréguliers. Progrès des mines d'or.

NEW-YORK

Nouveau repli. Les mêmes événements produisant les mêmes effets, le mouvement de baisse s'est poursuivi jusqu'à Wall Street, alimenté comme les jours précédents, par la faiblesse probable du dollar. L'indice Dow Jones, qui a encore cédé 0,90 point, est revenu à son plus bas niveau depuis plus de trois ans (22,12). Le volume de transactions est resté relativement important, puisque 220 millions de titres ont été échangés contre 97,40 millions de dollars.

NOUVELLES DES SOCIÉTÉS

DOLLFUS-MIEG. - Les comptes consolidés au 30 juin ont enregistré un déficit net de 8,2 millions de francs contre une perte de 2,2 millions en 1977 à la même époque. Un redressement à 444 entreprises est dénombré.

INDICES QUOTIDIENS

Table with 2 columns: Valeurs, Cours. Lists various indices like CAC 40, DAX, etc.

COURS DU DOLLAR A TOKYO

Table with 2 columns: Valeurs, Cours. Shows dollar rates for Tokyo.

BOURSE DE PARIS - 26 OCTOBRE - COMPTANT

Large table with multiple columns: Valeurs, Cours, Dernier cours. Lists various stocks and their prices.

VALEURS

Large table with multiple columns: Valeurs, Cours, Dernier cours. Lists various international and domestic securities.

MARCHÉ A TERME

Table with multiple columns: Valeurs, Cours, Dernier cours. Lists futures contracts and their prices.

MARCHÉ A TERME

Table with multiple columns: Valeurs, Cours, Dernier cours. Lists futures contracts and their prices.

COTE DES CHANGES

Table with multiple columns: Valeurs, Cours, Dernier cours. Lists exchange rates for various currencies.

MARCHÉ LIBRE DE L'OR

Table with multiple columns: Valeurs, Cours, Dernier cours. Lists gold prices and other market data.



